

Naunhofer Nachrichten



Naunhof

Grünes Herz im Partheland

Ausgabe 01 | 14. Januar 2023
33. Jahrgang | Zweimal im Monat

Amts- und Mitteilungsblatt der Stadt Naunhof mit den Ortsteilen
Ammelshain, Erdmannshain, Eicha, Albrechtshain, Fuchshain, Lindhardt



Naunhof Aktuell

Jahresrückblick –
Die Highlights von 2022



Kitas | Schulen

Kita Grashüpfer – Gelungene
Kinderweihnachtsfeier am
13. Dezember

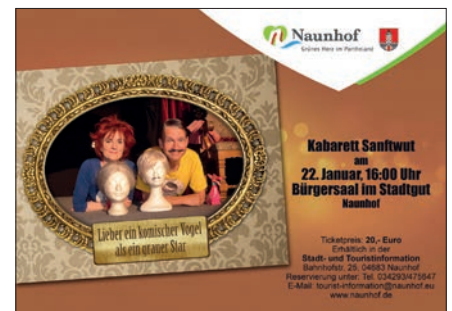

Tourismus | Veranstaltungen

Kabarett Sanftwut gastiert im Bürger-
saal mit dem Programm „Lieber ein
komischer Vogel als ein grauer Star“

Drei Anlässe zum Mitmachen im neuen Jahr

Als Bürgermeisterin arbeite ich nicht losgelöst von dem, was Sie bewegt oder Sie als wichtig erachten. Ich möchte unsere Heimatstadt hier vor Ort so entwickeln, wie es Ihren Vorstellungen entspricht. Aber dafür braucht es ein Miteinander und das Mittun – Ihr Mittun, das Mittun Ihrer Freundinnen und Freunde, Ihrer Nächsten. Wie zum Neujahrskonzert möchte ich Ihnen auch hier in unserem Amtsblatt drei Anlässe geben, mitzumachen.

Wir blicken zurück auf 800 Jahre Stadtgeschichte, welche uns im neuen Jahr nach vorn blicken lassen, um die Geschichte weiterzuschreiben. Wir werden in diesem Jahr ein Leitbild entwickeln, eine Strategie, wie wir für Sie und Ihre Kinder und Enkel eine gute und moderne Heimat gestalten, die für uns alle lebenswert ist. Wie sichern wir eine ärztliche Versorgung, eine schulische Bildung und Ausbildung? Wie gelingt uns eine bessere finanzielle Ausstattung als Kommune, um auch mehr

für unsere Gemeinschaft zu tun, statt Schlafstadt zu sein, eine wirtschaftliche Perspektive zu entwickeln?

Als ersten Anlass werden wir Möglichkeiten schaffen, an diesem Prozess und dieser Ideenentwicklung mitzuwirken.

Zweitens geht es auch kleiner und weniger amtsdeutsch: rücken Sie an unsere Gemeinschaft mit einem Ehrenamt oder der Mitwirkung in Vereinen, dem Stadt- und Dorfleben oder Einrichtungen wie Kirche oder auch die Feuerwehr. Machen Sie Ihr Hobby oder Leidenschaft zu einem Beitrag für unsere Gemeinschaft. Naunhof wurde mal die „Stadt der Vereine“ genannt. Auf der Webseite unserer Stadt finden Sie eine Vielzahl von Initiativen, denen Sie sich anschließen können. Gemeinschaft und Mittun ist sinnstiftend und hinterlässt konkrete Fußspuren für unsere nachfolgenden Generationen.

Und ein dritter Anlass ist das Fest 800 Jahre Naunhof. Dieses Fest feiert nicht einen einzelnen Bürger oder eine einzelne Bürgerin, es feiert uns als

Gemeinschaft einer Stadt mit seinen großartigen Ortsteilen. Im Rahmen dieser ganzjährigen Feierlichkeiten wollen wir Gelegenheiten schaffen, miteinander ins Gespräch zu kommen, zu feiern oder auch mitzumachen. Ob bei der Gestaltung der Festwoche mit einem Festumzug, einem mittelalterlichen Markt rund um die Stadtkirche oder einem neu gegründeten Stadtorchester.

In diesem Sinne – seien Sie herzlich eingeladen, MIT ZU TUN! Und haben Sie ein gesundes und glückliches, neues Jahr!

Ihre

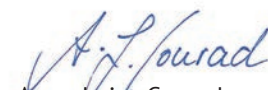

Anna-Luise Conrad
Bürgermeisterin

Titelbild:

Neujahrskonzert mit Sektempfang am 01.01.2023 in der Stadtkirche Naunhof

Impressum

Naunhofer Nachrichten Amtsblatt und Stadtjournal der Stadt Naunhof mit den Ortsteilen Ammelshain, Erdmannshain, Eicha, Albrechtshain, Fuchshain, Lindhardt **Herausgeber:** Stadt Naunhof Verantwortlich für den Amtlichen und Nichtamtlichen Teil: Stadt Naunhof, vertreten durch die Bürgermeisterin **Redaktion:** Kristin Degen, 034293 42-117, degen-presse@naunhof.de **Verantwortlich für das Naunhofer Stadtjournal und Anzeigen:** SÜDRAUM-VERLAG, GB im DRUCKHAUS BORNA Abtsdorfer Str. 36 | 04552 Borna | Tel.: 03433 207329 | www.druckhaus-borna.de **Produktions- u. Verlagsleitung:** Bernd Schneider (V.i.S.d.P.) **Gesamtherstellung:** DRUCKHAUS BORNA (Alle Rechte liegen beim Herausgeber. Für die Beiträge zeichnen die Autoren.) **Fotos:** Adobe Stock, fotolia bzw. die entsprechenden Autoren und Auftraggeber

Auflage: 5.000 Exemplare kostenlos in die erreichbaren Haushalte und Firmen der Stadt Naunhof mit den Ortsteilen Ammelshain, Erdmannshain, Eicha, Albrechtshain, Fuchshain, Lindhardt; zusätzliche Exemplare erhalten Sie bei der Stadtverwaltung Naunhof oder beim SÜDRAUM-VERLAG.

Ausgaben Nummer: 01/2023

Ausgabe 02/2023 erscheint am 28.01.2023, Redaktionsschluss der Stadtverwaltung ist der 18.01.2023, Anzeigenschluss ist der 16.01.2023

Inhaltsverzeichnis

Editorial	02
Titelthema	03
<i>Vom Neujahrskonzert zum historischen Rundgang</i>	
Naunhof Aktuell	04 – 08
<i>u.a. Das Jahr 2022 in Zahlen und Fakten</i>	
Aus dem Rathaus	09 – 12
<i>u.a. Aus dem Bauamt</i>	
Öffentliche Bekanntmachungen	12 - 13
<i>u.a. Bekanntmachung über die Festsetzung der Grundsteuer für das Kalenderjahr 2023</i>	
Entwicklung Zukunft	14
<i>Aus der Freiwilligen Feuerwehr</i>	
Kitas Schulen Vereine	14 – 19
<i>u.a. Schulhort Naunhof</i>	
Tourismus Veranstaltungen	19 – 20
<i>u.a. Ein Abend mit Carlos Martinez und den Gospel-Changes – Lieblingsstücke</i>	
Wissenswertes	21
<i>Wo finde ich Hilfe?</i>	
Aus der Wirtschaft	22 – 31
<i>Hier finden Sie das Naunhofer Stadtjournal mit interessanten Beiträgen und Themen aus der Wirtschaft.</i>	

Vom Neujahrskonzert zum historischen Rundgang

Der Auftakt zum Festjahr unserer Heimatstadt Naunhof ist getan. In der sehr gut gefüllten Stadtkirche schloss manch einer die Augen und genoss die Klänge CLARABELLAs mit Fagott, Violine, Travers- und Blockflöte. Mit einem galanten Programm aus Georg Philipp Telemann – Stücken umspielten sie die Willkommensreden vom Pfarrer Norbert George, der Kantorin Cornelia Schneider und der Bürgermeisterin Anna-Luise Conrad zum neuen Jahr am 01. Januar 2023.

Wie der Pfarrer sinngerecht hinterfragte: „Wir wünschen uns zum Jahreswechsel ‚Gesundes Neues Jahr!‘. Kann ein Jahr eigentlich gesund sein?“ So schlussfolgerte er sicherlich richtig, „Wenn wir diesen Wunsch auf Naunhof und das Jubiläumsjahr 2023 beziehen, bekommt dieser Wunsch eine wohltuende, wegweisende Bedeutung. Dieses Jahr kann für Naunhof ein ‚gesundes neues Jahr‘ werden, dem weitere gesunde Jahre folgen. In zurückliegenden Zeiten gab es in unserer Stadt so einige Herausforderungen zu bestehen. [...] Dafür lohnt jeder Einsatz. Die 800-Jahrfeier-Aktivitäten sind die beste Gelegenheit für [...] unsere Stadt durch die Pflege eines guten bürgerschaftlichen Miteinanders.“

Zuspruch fand auch die abschließende Ansprache der Bürgermeisterin, als sie dazu aufforderte, mitzumachen. „Denn wir blicken auf ein forderndes und anstrengendes Jahr zurück. Unvorstellbares, Krieg in Europa, Unsicherheit, Ungewissheit, Unzufriedenheit – wer hat es nicht gespürt? Auch wir, in der Verantwortung für unsere Heimatstadt, spüren genau das: mit Blick auf unsere Aufgaben, eine leere Stadtkasse, die Herausforderungen, die die wachsende Stadt mit sich bringt.“ Was die Bürgermeisterin aber am meisten bedrückt und sie im vergangenen Jahr



sehr beschäftigt hat, ist vielerorts die schwindende Gesprächskultur. Es wird zunehmend laut, persönlich, unsachlich – und damit geht das Ringen um das Gute, das Konstruktive, verloren.

Anna-Luise Conrad bedrückt das weniger werdende „wir“ und das immer größer werdende „ich“. In der historischen Stadtkirche, mitten in der Weihnachtszeit, im neuen Jahr, im Herzen unserer Heimatstadt möchte Frau Bürgermeisterin einladen, nach vorn zu schauen und dem neuen Jahr eine Idee zu geben. Die Idee des gemeinsamen Miteinanders. Im Kleinen, wie im Großen.

Auf Ihren Plätzen fanden die Gäste eine Wunderkerze, verschiedene alte Postkarten und Bilder unserer Heimatstadt, welche an die

traditionsreiche und sehr bewegte Geschichte Naunhofs erinnern soll. Der eine oder andere lernte an dem Abend noch Neuigkeiten aus der Geschichte Naunhofs kennen. Mit Hilfe roter Bändchen wurden die Kärtchen auf gespannte Leinen in den Kirchgarten zu einem kleinen historischen Rundgang aufgehängt. Dieser bleibt noch einige Zeit für alle Bürger/innen bestehen und lädt auf einen winterlichen Spaziergang durch die Entwicklung unserer

lebens- und liebenswerten Heimatstadt ein.

Das Anzünden der Wunderkerzen verbunden mit den Wünschen der Gäste für die Zukunft unserer Stadt schloss den Abend feierlich ab.

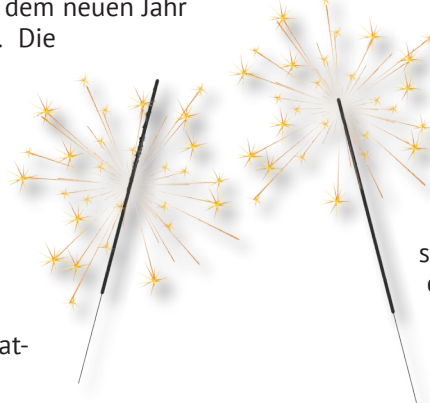

(Fotos: Stadt Naunhof)



(Foto: Bodo Tiedemann)

Kostenlose Entsorgung von Weihnachtsbäumen vom 04. – 30.01. möglich

Auch in diesem Jahr ermöglicht die Stadt Naunhof den Bürger/innen, ihre Weihnachtsbäume kostenlos zu entsorgen. Dafür wird im Zeitraum

vom 04.01. bis 30.01.2023 auf dem **Parkplatz am Waldbad** sowie in der **Ladestraße neben dem Glascontainer** ein Bereich eingezäunt. Innerhalb der

Begrenzungen können die Bäume jederzeit abgelegt werden. Bitte beachten Sie, dass vorab jeglicher Schmuck entfernt werden muss.

Das Jahr 2022 in Zahlen und Fakten

1. Einwohnerzahl			
	2022	2021	2020
Einwohnerzahl insgesamt	8.909	8.791	8.787
davon			
Naunhof	5.406	5.262	5.259
Ammelshain	1.097	1.081	1.086
Albrechtshain	437	444	445
Lindhardt	376	375	371
Eicha	205	207	207
Erdmannshain	449	467	475
Fuchshain	939	955	944
Zuzüge	483	353	391
Wegzüge	261	267	360
Geburten	59	59	84
Sterbefälle	130	125	127

2. Grundschule			
	2022	2021	2020
Anzahl der Schüler	373	353	329
davon			
aus Naunhof mit Ortsteilen	370	352	325
aus Belgershain	1		
aus Köhra	2	1	2
aus Threna			
aus Borsdorf			
aus Waldsteinberg			
aus Machern			
aus Leipzig			1
aus Grimma			
aus Beiersdorf			1

3. Oberschule			
	2022	2021	2020
Anzahl der Schüler	394	393	407
davon			
aus Naunhof mit Ortsteilen	175	174	196
aus Großsteinberg	33	27	22
aus Klinga	27	25	23
aus Pomßen	23	25	24
aus Grethen	4	5	7
aus Belgershain	8	10	34
aus Köhra	34	42	45
aus Threna	18	28	16
aus Rohrbach	0	0	1
aus sonstigen Orten	72	57	39

4. Freies Gymnasium			
	2022	2021	2020
Anzahl der Schüler	393	373	355
davon			
aus Naunhof mit OT	163	165	159
aus Parthenstein mit OT	43	36	29
aus Mutzschen			
aus Brandis mit OT	25	17	19
aus Belgershain mit OT	40	40	38
aus Markkleeberg	2	3	5
aus Grimma mit OT	31	28	22
aus Großpösna mit OT	24	27	24
aus Leipzig	38	39	39
aus Bennewitz	1		1
aus Trebsen	13	8	8
aus Bad Dübener			0
aus Otterwisch	2	1	2
aus Borsdorf			1
aus Kitzscher			0
aus Colditz	1	1	1
aus Neukieritsch			0
aus Rötha	8	8	6
aus Machern			1
aus Delitzsch	2		

5. Unsere Kindereinrichtungen			
	2022	2021	2020
Anzahl der Kinder	836	795	786
davon			
Schulhort Naunhof	340	320	306
Kindertagesstätte Zwergenland	52	50	53
Kindertagesstätte Waldwichtel	83	83	83
Kindertagesstätte Seepferdchen	54	58	61
Kindertagesstätte Regenbogen	63	64	65
Kindertagesstätte Grashüpfer, Eicha	19	19	19
Kindertagesstätte Villa Kunterbunt, Ammelshain	63	59	65
Kindertagesstätte Weltentdecker, Fuchshain	68	67	67
Kindertagesstätte Funtasia, Lindhardt	31	32	30
Kindertagesstätte Seesterne	63	43	37

6. Waldbad Naunhof			
	2022	2021	2020
Besucher	35.406		26.547

7. Stadtbibliothek			
	2022	2021	2020
Entleihungen	26.029	21.770	37.622
Neuanmeldungen Leser	183	61	127
Besucher	7.061	4.927	10.400
Lesungen, Bibliotheksveranstaltungen u.a.	23	4	10

8. Galerie Kugel			
	2022	2021	2020
Ausstellungen im Rathaus	3	2	2
Ausstellungsgespräche	3	1	1

9. Begegnungszentrum Naunhof			
	2022	2021	2020
Anzahl der Veranstaltungen insgesamt	513	141	211
davon			
Mittwochstreff in Eicha	0	0	0
Seniorentreff in Ammelshain	0	0	0
Seniorentreff in Fuchshain	0	0	2

10. Veranstaltungen der Naunhofer Kultur WerkStadt			
	2022	2021	2020
Anzahl der Veranstaltungen insgesamt	398	262	273
davon Feriengestaltung für Schüler	128	156	150

11. Naunhof – Stadt der Vereine			
	2022	2021	2020
Anzahl der Vereine	67	67	67
Anzahl der Veranstaltungen	25	19	18

12. Kinder- und Jugendhaus „Oase“			
	2022	2021	2020
Anzahl der Veranstaltungen	103	59	1

13. Aus der Stadtverwaltung			
	2022	2021	2020
Verwarnungen im ruhenden Verkehr	2082	2118	1923
Wochenmärkte	50		51
Gewerbeanmeldungen	156	121	103
Gewerbeabmeldungen	108	86	221
An-, Ab- und Ummeldungen im Melderegister	1720	1673	1689
ausgestellte Personalausweise	2146	2835	1432
ausgestellte Reisepässe + Kinderreisepässe	1207	810	524
Kirchenaustritte	50	34	30
in Naunhof durchgeführte Eheschließungen	52	72	94
Friedhofsgebührenbescheide	284	298	314
Hundesteuerbescheide	1.277	669	657
Gewerbesteuerbescheide	1.148	632	694
Grundsteuerbescheide	9.393	5.247	5.897

Vergnügungssteuerbescheide	2	2	2
Zweitwohnungssteuerbescheide	172	160	166

14. Einsätze der Freiwilligen Feuerwehr Ammelshain, Fuchshain und Naunhof			
	2022	2021	2020
Einsätze insgesamt	107	117	86
davon			
Brände und Explosionen:			
<i>Gebäude</i>	6	5	7
<i>Fahrzeuge</i>	4	0	8
<i>Wald, Feld, Freiflächen</i>	4	10	9
<i>sonstige</i>	3	4	2
Technische Hilfeleistungen:			
<i>Menschenrettung</i>	2	2	1
<i>Bergung, Tiere, Sachwerte</i>	2	3	1
<i>Naturereignisse</i>	12	25	2
<i>Verkehrsunfälle</i>	14	19	10
<i>Öl- / Gefahrgutschäden</i>	4	11	11
<i>technische Schäden, sonstige</i>	11	4	3
Katastropheneinsätze	0	0	0
sonstige	8	9	4
Fehlalarme:			
<i>blinder Alarm / abgebrochene Einsätze</i>	26	21	18
<i>böswilliger Alarm</i>	0	0	0
<i>Brandmeldeanlagen</i>	11	4	10

15. Der Stadtrat und die Ortschaftsräte			
	2022	2021	2020
absolvierte Sitzungsstunden	69,75	65,5	85
davon			
Stadtrat	32,25	28,5	36
Ältestenrat	9		
Vergabeausschuss	6	12	11
Finanzausschuss	0,5	2	9
Ausschuss für Grundsatzfragen			-
Ortschaftsrat Ammelshain	7,75	3,5	5
Ortschaftsrat Erdmannshain/ Eicha/Albrechtshain	6,75	7,5	5
Ortschaftsrat Fuchshain	5,25	7,5	11
Ortschaftsrat Lindhardt	2,25	4,5	8

16. Investitionen in die Zukunft Ausgaben für größere Baumaßnahmen			
	2022	2021	2020
Digitalisierung Grundschule Naunhof	7.716,71 €	96.421,59 €	79.159,61 €
Digitalisierung Oberschule Naunhof	27.532,94 €	107.679,66 €	60.882,09 €
Kita Weltentdecker Fuchshain	58.664,89 €		
Kita Villa Kunterbunt Ammelshain	8.619,48 €		
Kita Waldwichtel	17.294,51 €		

Rathaus Sonnenschutz	7.253,81 €		
Oberschule Naunhof Sanierung	19.255,92 €		
Oberschule Sturmschaden	357.799,00 €		
Grundschule Naunhof Sanierung	10.787,25 €		
Hort Grundschule	25.589,77 €		
Parthelanhalle	38.016,54 €		
Feuerwehr Naunhof	7.667,52 €		
Erweiterung Grundschule Naunhof	155.715,76 €	1.253.556,00 €	
Grundschule Naunhof Sonnenschutz		8.997,00 €	
Grundschule Naunhof Außenanlagen		59.136,00 €	
Grundschule Naunhof Schallschutz		8.847,00 €	
Grundschule Naunhof Heizung		17.918,00 €	
FFW Naunhof Übungsgelände		139.153,00 €	
Bürgerhaus Fuchshain	9.720,25 €	9.143,00 €	
Gehweg Polenzer Straße Ammelshain		22.868,00 €	
Instandsetzung Straßenschäden	93.564,02 €	93.562,00 €	
Anbau Kita Melanchthonstraße Naunhof Planung	7.195,94 €	82.193,00 €	
Areal Sachsenpelz Bodenuntersuchung	184.665,55 €	32.907,00 €	
Erweiterung Osttangente 2.BA Planung		39.934,00 €	
Sporthalle Oberschule Schließanlage		5.860,00 €	
Straßenbau Wiesenstraße Naunhof		581.693,00 €	
Barrierefreier Ausbau Bushaltestellen	17.669,26 €	99.365,00 €	
Waldbad Naunhof	27.266,18 €	10.800,00 €	
Grabensanierung „Faule Parthe“ Ammelshain	10.163,00 €	7.740,00 €	
Erneuerung Spielplätze	34.095,03 €		
Planung Schlossturmplatz	54.593,09 €		
Straßenbau Leipziger Straße Fuchshain	105.123,14 €		
Umbau Straßenbeleuchtung auf LED	12.494,86 €		
	1.298.464,42 €	2.677.773,25 €	

17. Anschaffungen für Schulen (in Euro)			
	2022	2021	2020
insgesamt	125.311,00 €	227.655,00 €	113.262,40 €
davon			
Mobilien und Ausstattung	5.324,00 €	160.479,00 €	60.944,73 €
Lehr- und Lernmittel	72.067,00 €	67.176,00 €	52.317,67 €

18. Anschaffungen für Kindereinrichtungen (in Euro)			
	2022	2021	2020
insgesamt	109.757,06	69.191,97	84.337,38
davon			
Mobilien und Ausstattung	80.546,87	38.874,47	63.150,73
Spielmaterial	29.210,19	30.317,50	21.186,65

19. Spenden			
	2022	2021	2020
insgesamt	18.639,49	4280,40	5.410,89
davon			
Geldspenden	17.040,49	4121,40	5.410,89
Sachspenden	1599	159,00	
für städtische Kindertagesstätten	9.974,17	2475,40	3.936,11
für den Schulhort der Grundschule	0	0,00	0
für die Oberschule	0	0,00	0
für die Naunhofer Kultur WerkStadt	5152,6	1805,00	1.395,28
für die Freiwillige Feuerwehr Naunhof	0	0,00	0
sonstige Spenden	3.512,72	0,00	79,5

20. Fördermittel Kultur und Sport			
	2022	2021	2020
insgesamt	0	11.313,60	9.157,92
davon			
finanzielle Mittel	0	11.004,60	9.157,12
Erlöse Nutzungsgebühren	660	309,00	0,00

Neujahrsgruß Ortschaftsrat Fuchshain

Der Ortschaftsrat Fuchshain übermittelt seine Neujahrsgrüße wie folgt:

„Liebe Fuchshainer/innen, für das neue Jahr 2023 wünscht Ihnen der Ortschaftsrat Fuchshain alles Gute, Gesundheit und viel Glück.

Wir als Ortschaftsrat Fuchshain sind für Sie und ihre Belange da, möchten Sie unterstützen oder auch offene Fragen beantworten. Haben Sie Anregungen und Ideen zur Gestaltung eines guten Miteinanders in unserem Dorf? Dann

lassen Sie es uns wissen und sprechen uns gern persönlich oder zu den Ortschaftsrat-Sitzungen an. Auch besteht ab Mitte Januar die Möglichkeit, uns eine Nachricht per Post in den dafür neu eingerichteten „Ortschaftsrat-Briefkasten“ am Bürgerhaus zukommen zu lassen. Wir freuen uns auf Ihre Anregungen.

Ihr Ortschaftsrat Fuchshain“



Jahresrückblick – Die Highlights von 2022

Jahresrückblick

Januar



Die Bürgerbeteiligung zum Thema „Nachhaltige Innenstadt Naunhof 2030“ beginnt.

Das Bürgerprojekt Digital.Labore Partheland steht in den Startlöchern.

Februar

Der Kommunale Präventionsrat gründet am 07.02. drei neue Arbeitsgruppen: Kinder und Jugendliche, Ordnung und Sauberkeit, Bevölkerungsschutz.



Zur Sanierung der Industriehalle Sachsenpelz sind die nächsten Schritte in Richtung Fördermittel erfolgreich gelungen.

März



Die Gedenkveranstaltung „Naunhofer Friedenslicht“ füllt den Naunhofer Marktplatz am 02.03.



Die erste Naunhofer Unternehmermesse am 26.03. in der Parthelandhalle ist gut besucht.

Die Bürgerwerkstatt zur Entwicklung der Naunhofer Seen findet am 29.03. im Bürgersaal des Rathauses statt.

April

Die Stadt Naunhof gewinnt 100.000,00€ Preisgeld über den simul+Mitmachfonds Wettbewerb 2021 – „New Places – New Spaces“ am 07.04.

Der Naunhofer Veilchenmarkt am 09. und 10.04. lockt alle Generationen mit vielfältigen handwerklichen und erstmals auch digitalen Angeboten.

Mai



Naunhofer Wohnbau kauft Grundstücke in der Langen Straße 54 und 56 in Naunhof für Wohnungen ausschließlich für ältere Menschen.

Die Heimatstube feiert ihr 20-jähriges Jubiläum am internationalen Museumstag, den 15.05. mit einer Sonderausstellung.



Die fulminante Festwoche vom 14.-22.05. anlässlich 750 Jahre Erdmannshain findet statt und ein Gedenkstein wurde mit dem Landrat Henry Graichen zusammen mit Frau Bürgermeisterin Conrad gesetzt.

Juni

Große Jubiläen werden am Pfingstwochenende, den 04. und 05.06., in Lindhardt mit dem 650-jährigen Jubiläum



Lindhardt, dem 30-jährigen Bestehen des Heimatvereines und dem 10. Jahr des Lindenfestes gefeiert.



Das Modell einer Halbmeilensäule als erster Hinweis auf 800 Jahre Naunhof 2023 wurde im Rathaus aufgestellt.

Juli



Coworking ist nun als Testphase im modernen Cube am Naunhofer Bahnhof für die kommenden 2 Monate möglich.

100-jährige Feierlichkeiten des SV Naunhof 1920 e.V. finden endlich mit einer Festwoche nach 2-jähriger Verzögerung statt.

Am Montag, den 11.07. findet im Bürgersaal Naunhof ein Bürgerworkshop zur weiteren Entwicklung des Schlossturnplatzes statt.

Die 2. Runde der digitalen Bürgerbeteiligung für eine nachhaltige Innenstadt Naunhof findet vom 18.07. bis 31.08. im Rahmen einer Thesendiskussion zu den Themen Wirtschaft und Gewerbe, Energie, Soziales sowie Umwelt und Klima statt.

August



Das 11. Oldtimertreffen der Oldtimerfreunde findet in Zusammenarbeit mit dem Dorfleben e.V. am zweiten Augustwochenende in Ammelshain statt.

Der Aufruf zur Mitmach-Aktion Stadtorchester „Naunhof musiziert“ im Zuge der 800 Jahrfeier Naunhofs, wie auch zur Arbeitsgruppe „Industriegeschichte Naunhof“, startet.

September

Die Jubiläumsausgabe des 30. Kartoffelfestes findet am ersten Septemberwochenende auf dem Marktplatz statt.



Als neuer Bürgermeister von Belgershain tritt Herr Guido Mai am 01.09. sein Amt an.

Oktober

Zum 16. Mal findet am 03. Oktober der beliebte Heimatwandertag zwischen Naunhof und den umliegenden Ortschaften statt.



Im Zuge der 800 Jahrfeier Naunhofs in 2023 findet am 08.10. die erste Wald- und Naturmesse auf dem Marktplatz Naunhofs statt.

November

Der Bürgerinformationstag zur nachhaltigen Entwicklung der Innenstadt Naunhofs findet am 19.11. statt.



Glanzlichter Gala 2022 ehrt ehrenamtliches Engagement mit Standing Ovationen von 330 Gästen am 05.11. in der Parthelanhalle Naunhof.



Erste Ergebnisse der Bürgerbeteiligung Naunhofer Seen werden mit Seenbeschilderung umgesetzt.

Dezember

Der Naunhofer Adventszauber findet auf dem Marktplatz am ersten Adventswochenende statt und bildet das Finale von 2022.



Für den gesamten Rückblick über alle Geschehnisse von 2022 finden Sie alle Naunhofer Nachrichten auf unserer Webseite.

2. Unternehmerversammlung zur Berufsorientierung und Azubi-Akquise am 11. März 2023 – Anmeldezeitraum bis 31. Januar verlängert

Jugendliche in der Region zu halten und Dienstleistungen sowie Produkte beim regionalen Anbieter zu beziehen – das sind Ziele, mit denen unsere Stadt und unsere Region gestärkt werden sollen. Deshalb werden Berufsorientierung und die Leistungsschau lokaler Unternehmen auch auf der 2. Messe zentrale Themen sein. Die Messe soll jungen Menschen unserer Stadt eine Möglichkeit zur Berufsorientierung und -vorbereitung geben. Am Messtag können Interessierte **von 9:00 Uhr – 12:00 Uhr** erste spannende Einblicke in die Tätigkeitsfelder der verschiedenen Berufe erhalten. Ist auch

Ihr Unternehmen vom Fachkräftemangel betroffen und braucht Unterstützung und Nachwuchs? Nutzen Sie diese Gelegenheit zur Präsentation Ihres Unternehmens und kommen Sie mit potentiellen Mitarbeiter/innen und Nachwuchskräften ins Gespräch. **Anmeldungen zur Messeteilnahme können noch bis 31. Januar formlos erfolgen. Wenden Sie sich dazu bitte** an die Naunhofer Kultur WerkStadt. Ihre Ansprechpartnerin Frau Anja Gaitzsch steht jederzeit gern für Fragen vorab zur Verfügung unter Tel. 034293/42-180 oder per Mail unter stadtmarketing@naunhof.de.



Aus dem Ordnungsamt

Raser im Visier – Auswertung der Geschwindigkeitskontrollen

Im Zeitraum Juli bis September 2022 wurden in Naunhof und den Ortsteilen insgesamt 15 Geschwindigkeitskontrollen durchgeführt. Dabei standen die unterschiedlichsten Messpunkte im Fokus. In Naunhof, Nordstraße wurden insgesamt drei Überprüfungen durchgeführt. Dabei fiel besonders die Messung in Richtung Klingaer Straße negativ auf. Hier fuhr jede/r fünfte Fahrzeugführer/in zu schnell. In Richtung Lutherstraße hingegen gab es nur wenige Verstöße gegen die vorgegebene Geschwindigkeitsbegrenzung. Weiterhin wurden beispielsweise in der Klingaer Straße, der Lutherstraße, der Mühlgasse, der Schloßstraße, der Waldstraße, der Wiesenstraße und der Wurzener Straße Kontrollen durchgeführt. Wobei in der Regel nur geringe Geschwindigkeitsüberschreitungen festgestellt werden konnten. Einzige Ausnahme bildet die Waldstraße. Hier wurden zwei Überprüfungen durchgeführt, wobei man sich einmal auf die frühen Morgenstunden und einmal auf den späten Nachmittag konzentrierte. Gerade die Messung am späten Nachmittag fiel besonders negativ auf. Hier fuhren innerhalb einer Stunde insgesamt 30 Prozent aller durchfahrenden Fahrzeuge zu schnell und hielten sich somit nicht an die vorgegebene Geschwindigkeitsbegrenzung. In Fuchshain standen die Hauptstraße und die Seifertshainer Straße im Fokus. Die Messungen wurden hier zu sehr unterschiedlichen Zeiten durchgeführt, wobei Geschwindigkeitsverstöße so gut wie gar nicht zu verzeichnen waren. Fast jede/r Fahrzeugführer/in hielt sich an die vorgegebene Geschwindigkeit. Im Ortsteil Ammelshain wurde im Bereich Altenhainer Straße in Richtung Ortsmitte die Geschwindigkeit überprüft. Hierbei konnten lediglich zwei Verstöße festgestellt werden.

Es wird an dieser Stelle noch einmal an alle Verkehrsteilnehmer/innen appelliert und gleichzeitig an das oberste Gebot der Straßenverkehrsordnung erinnert: „Ständige Vorsicht und gegenseitige Rücksichtnahme. Jeder Verkehrsteilnehmer hat sich so zu verhalten, dass er einem anderen weder schadet, noch belästigt, noch behindert oder gar gefährdet“.

Verkehrsrechtliche Regelung in der Altenhainer Straße bleibt wie sie ist

Im Oktober hatte der Ammelshainer Ortschaftsrat entschieden, dass die Verwaltung beim Straßenverkehrsamt des Landkreis Leipzig Tempo 30 für alle motorisierten Verkehrsteilnehmer/innen für die Altenhainer Straße beantragen soll. Bisher gilt dies nur für Kraftfahrzeuge über 3,7 Tonnen.

Der Antrag wurde daraufhin vom Ordnungsamt gestellt und damit begründet, dass die K 8364 ein reines Wohngebiet durchquert, nur einseitig ein durchgängiger Gehweg vorhanden ist, dafür beidseitig jedoch Bushaltestellen anliegen, die vorwiegend zur Schülerbeförderung genutzt werden.

Am 01.12.22 informierte die Landkreisbehörde, dass dem Antrag nicht entsprochen wird. Zuvor fand eine gemeinsame Ortsbegehung von Landkreis, Polizei und Straßenmeisterei statt. Dabei festgestellt wurde eine gutausgebaute im Durchschnitt 6 Meter breite Straße mit Gehwegen auf beiden Seiten – eine Gefährdungssituation sei nicht erkennbar. Beidseitig parkende Fahrzeuge würden zudem zu einer Entschleunigung beitragen. Des Weiteren wurde darauf verwiesen, dass keine Unfälle bekannt sind, die eine Temporeduzierung rechtfertigen würden. Auch liegen keine schützenswerten Einrichtungen, wie zum Beispiel eine Kindertageseinrichtung, an.

Brandschutzbedarfsplan 2023 bis 2027 in Kraft

Für den örtlichen Brandschutz und die technische Hilfeleistung sind die Städte und Gemeinden zuständig. Damit hat die Stadt Naunhof nach den örtlichen Gegebenheiten im Rahmen ihrer Leistungsfähigkeit eine Feuerwehr vorzuhalten.

Im Wesentlichen legt der Brandschutzbedarfsplan

- die Standorte der jeweiligen Ortsfeuerwehren,
- die Mindestzahl an Einsatzkräften
- die räumliche Verteilung feuerwehrtechnischer Einsatzmittel und ein
- Schutzziel fest, welches bestimmt, wann mit wieviel Kräften die Feuerwehr an der jeweiligen Einsatzstelle eintreffen soll.

Aus der Einwohnermeldestelle

Bevölkerungsentwicklung in Naunhof
Einwohnerzahl per 01.12.2022 8.896
(Stand zum 02.01.2023)

Geburten	4
Sterbefälle	13
Zuzüge	50
Wegzüge	28
Einwohnerzahl per 31.12.2022	8.909
(zum 02.01.2023)	

Mitteilung aus dem Fundbüro

Im **Dezember** wurden nachfolgende Gegenstände im Fundbüro der Einwohnermeldestelle abgegeben.

1x	Airpods
1x	Handy
1x	Standroller
1x	Toröffner

Sollten Sie Gegenstände aus den Vormonaten vermissen, können Sie sich auch telefonisch unter 034293 42-129 oder 034293 42-127 melden.

Der Brandschutzbedarfsplan ist eine mittelfristige Planung und eine sachliche Entscheidungsgrundlage für Investitionen und Fördermittel. Am 15.12.2022 hat der Naunhofer Stadtrat den Brandschutzbedarfsplan 2023 – 2027 einstimmig beschlossen.

Verstärkt werden sich ändernde bzw. neue Gefahrenlagen wie Gesundheitsrisiken (z.B. Epidemien, Pandemien), technische Risiken (z.B. Blackout) und Naturereignisse (z.B. Wald- und Flächenbrände, Dürre, Sturm, Hochwasser) in den Fokus genommen. Die genannten Risiken können zu Großschadensereignissen und damit zu Einsätzen der Feuerwehr führen.

Bei Großschadensereignissen sind wir auf uns selbst gestellt. Koordiniert werden die Einsätze der Feuerwehr im Schadensfall über die ortsfeste Landfunkstelle für Naunhof und die Region (Gemeinden Belgershain, Parthenstein und Großpösna).

Unsere städtische Feuerwehr ist derzeit auch am Tag einsatzbereit. Das ist keine Selbstverständlichkeit. Die Einsatzbereitschaft setzt tatsächliche verfügbare aktive Feuerwehrangehörige voraus, welche „losrennen, wenn die Sirene geht“. Dies kommt nicht von selbst, sondern ist dem ehramtlichen Engagement unserer Feuerwehrangehörigen zu verdanken. Unterstützt wird dies durch eine verantwortungsvolle

und vorausschauende städtische Personalpolitik und eine leistungsfähige Verwaltung. Eine besondere Herausforderung ist der Erhalt des Feuerwehrstandortes Fuchshain: Es werden noch mindestens 4 neue aktive Kameraden oder Kameradinnen gesucht, um die Fuchshainer Ortsfeuerwehr auf Dauer zu erhalten.

Technisch sollen hauptsächlich vorhandene Feuerwehrfahrzeuge ersetzt werden, welche mindestens 20 Jahre alt sind. Für derlei Altfahrzeuge stellen die Hersteller die Ersatzteillieferung ein. Im Einzelnen sollen bis 2027 folgende Fahrzeuge ersetzt werden:

- für die Ortsfeuerwehr Naunhof:
- ein Gerätewagen Logistik GW-L2
 - ein Hilfeleistungslöschgruppenfahrzeug HLF20
 - ein Mannschaftstransportwagen

- für die Ortsfeuerwehr Ammelshain:
- ein Löschfahrzeug

- für die Ortsfeuerwehr Fuchshain:
- ein Löschfahrzeug unter der Bedingung, dass eine doppelte Fahrzeugbesetzung vor Ort (12 Mann) nachgewiesen wird

Ab 2023 wird ein Wechsel der Einsatzbekleidung in allen Ortsfeuerweh-

ren erfolgen. Auch in Sirenentechnik sowie Löschteiche, Löschbrunnen und Zisternen soll gezielt auf der Grundlage eines jeweiligen Konzeptes investiert werden.

Dies soll sicherstellen, dass die Feuerwehr im Einsatzfall schnellstmöglich vor Ort sein kann und hilft (Schutzziel). Allen engagierten Feuerwehrangehörigen sei an dieser Stelle für ihre Arbeit herzlich gedankt, welche Tag für Tag, Woche für Woche und Jahr für Jahr dafür sorgen, dass unsere Feuerwehr für alle Einwohner einsatzbereit ist und bleibt.

Aus dem Bauamt

Maßnahmenplan der Fokuskommune Naunhof im integrierten Klimaschutzkonzept Landkreis Leipzig und Kommunen

Klimawandel ist ein weltweites Problem, welches jedoch lokale Antworten benötigt. Im Zuge des integrierten Klimaschutzkonzeptes des Landkreises Leipzig haben einzelne Fokuskommunen dedizierte Zuarbeiten geleistet, auf deren Basis genauere Betrachtungen durchgeführt wurden. Im Sachbericht der Fokuskommune Naunhof werden deutliche Handlungsfelder, Qualitäten Naunhofs, aber auch Potentiale sichtbar. Auch wenn die große

Waldfläche Naunhof klimatisch positiv beeinflusst, so können spürbare Klimaveränderungen auch hierzulande nicht länger bestritten werden. Derzeit verschenkt Naunhof viele Möglichkeiten zur eigenen Strom- und Wärmezeugung. Im Bereich der energetischen Sanierungen und auch der Umstellung der Energieversorgungen auf erneuerbare Energiequellen zeigt sich Naunhof in einer positiven Tendenz. Im folgenden Vergleich der Energie-Steck-

briefe des Landkreises Sachsen mit dem Energie-Steckbrief Naunhof sind Auszüge der ermittelten Zahlen abgebildet.

Flächennutzung

Landkreis Leipzig

Gesamtfläche:	165.127ha
Siedlungsfläche:	13%
Verkehrsfläche:	4%
Gewässerfläche:	4%
Landschaftsfläche:	79%

Naunhof

Gesamtfläche:	3.971ha
Siedlungsfläche:	12%

Verkehrsfläche:	5%
Gewässerfläche:	4%

Landschaftsfläche:	79%
--------------------	-----

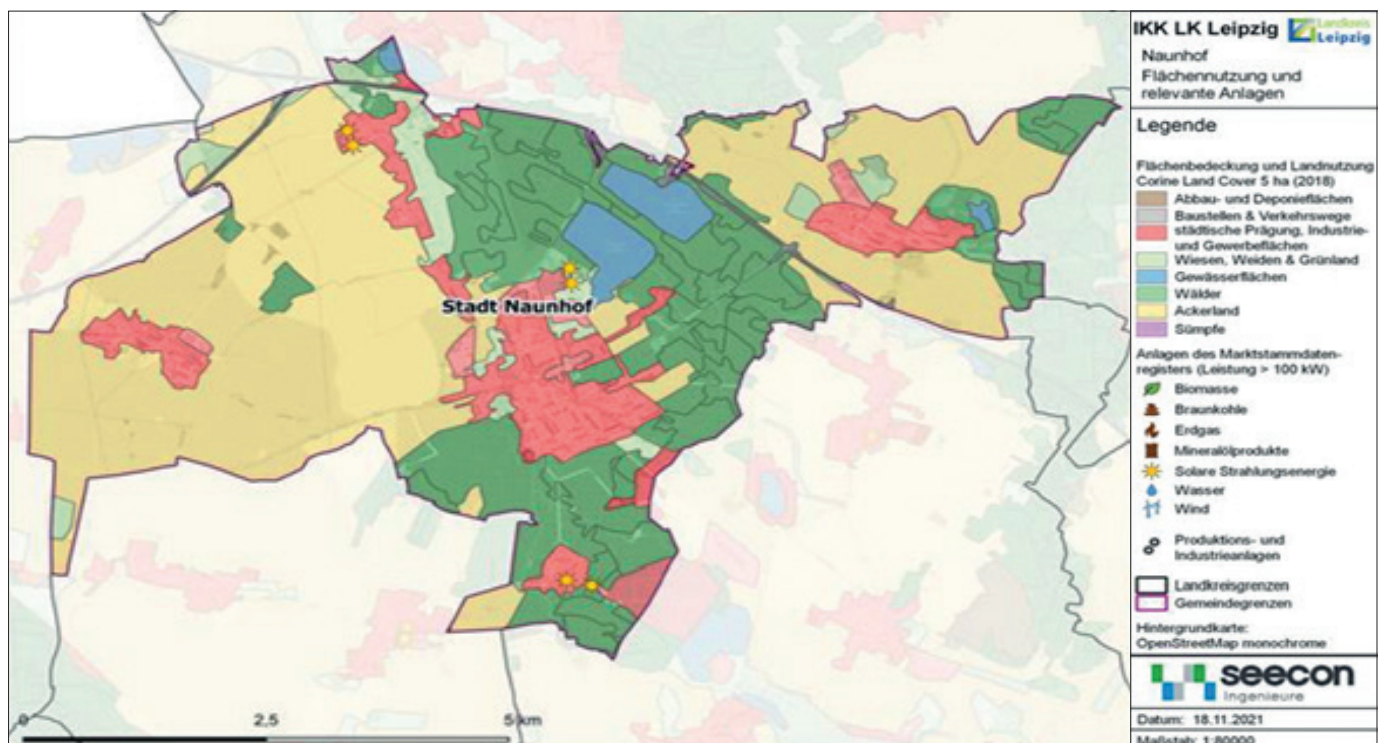

Leitungsgebundene Energieverbräuche 2019

Landkreis Leipzig

Stromverbrauch: ca. 1292GWh
Gasverbrauch: ca. 2361GWh

Naunhof

Stromverbrauch: ca. 2GWh
Gasverbrauch: ca. 57GWh

Heizung nach Energieträger und Leistungsklasse

Landkreis Leipzig

Biomasse: 24%
Erd- und Flüssiggas: 45%
Heizöl: 17%
Kohle: 14%

Naunhof

Biomasse: 27%
Erd- und Flüssiggas: 58%
Heizöl: 6%
Kohle: 9%

Ist-Zustand und Potentiale erneuerbare Energien in Naunhof

Photovoltaik -Erzeugungssituation

EEG-Anlagen (2019): 154
Emissionseinsparungen je Jahr: 5.245t CO₂-eq ggü. Dt. Strommix 2019

Solarthermiekollektoren (gefördert über MAP*)
Ende 2020

Anlagenzahl: 113
Emissionseinsparung je Jahr: 203t CO₂-eq ggü. Erdgasversorgung

MAP* – Marktanreizprogramm

Dachpotentiale zur solaren Energieerzeugung

Alle Dachflächen: 825.047qm
Erzeugungspotential Photovoltaik (aller Dachflächen mit hoher Einstrahlung)
Potentielle Anlagenleistung: 43MWp
Emissionseinsparung je Jahr: 19.189t CO₂-eq ggü. Dt. Strommix 2019

Erzeugungspotential Solarthermie (aller Dachflächen mit hoher Einstrahlung)

Potentielle Wärmeerzeugung: 165.531 MWh/a
Emissionseinsparung je Jahr: 36.748t CO₂-eq ggü. Erdgasversorgung

Energetische Flächenpotentiale

Windkraftanlagen (WKA)

Anzahl WKA im Gemeindegebiet: 2
Anlagenleistung: 1,6MW

Vorh. Freiflächen PV-Großanlagen

Anlagen mit Leistung ≥ 100kW: 7
Zugehörige Gesamtleistung: 13,6MWp
Potentialfläche: 502ha

Emissionseinsparungen je Jahr: 2.155t CO₂-eq ggü. Dt. Strommix 2019

Wärmebedarfsanalyse des Gebäudebestands (Daten des Zensus 2022)

Sanierungspotential des Wohngebäudebestands

Anzahl betrachteter Wohngebäude: 3.875
Wärmebedarf unsaniert: 122,0GWh/a
Saniert: 84,8GWh/a
Emissionseinsparung je Jahr: 9.192t CO₂-eq ggü. Erdgasversorgung

Energieeinsparung öffentlicher Liegenschaften im Referenzjahr 2019

Anzahl erfasster kommunaler Gebäude: 44
Strom summiert: 678.780MWh/a
Wärme summiert: 2.229.511MWh/a

Einsparpotential bei Sanierung aller Gebäude des Benchmarks auf Zielwerte

Strom: 61%
Emissionseinsparungen je Jahr: 198.004t CO₂-eq ggü. Dt. Strommix 2019
Wärme: 23%
Emissionseinsparung je Jahr: 124.391t CO₂-eq ggü. Erdgasversorgung

Erneuerbare Energien bei kommunalen Liegenschaften

Solare Dachnutzung

Identifizierte Dachflächen-Gesamtfläche: 22.189qm
Potentieller Stromertrag: 1.841MWh/a
Potentieller Wärmeertrag: 7.008MWh/a

Naunhof hat im Zuge dieses Klimaschutzkonzeptes ehrgeizige Ziele und Maßnahmen zum Umbau der Energieversorgung und zum Klimaschutz. Hinsichtlich der Potentiale von erneuerbaren Energien auf den kommunalen Dachflächen hat eine konkretere Prüfung, insbesondere der Hallen und größerer Gebäude bauliche Schwierigkeiten ergeben. Die statischen Gegebenheiten lassen einen Aufbau von Anlagen auf diesen kommunalen Bestandsgebäuden derzeit nicht zu. Hierbei wird bei Sanierungen, beispielsweise im Zuge des Sturmschadens der Oberschule Naunhof, auf Kosten der Stadt nachhaltig gehandelt und das Dach so aufbereitet, dass es Anlagen künftig tragen kann. Anfang des Jahres beginnt die energetische Umrüstung der kommunalen Flotte mit einem neuen Elektroauto. Der Erhalt des Fördermittelbescheides „Energetisches Quartierskonzept“ wird Naunhof und den Ortsteilen bei künftigen Sanierungen und energetischen Herausforderungen zugutekommen.



Im Zuge der Umsetzung des Klimaschutzkonzeptes heißt die Stadtverwaltung die neue Energiemanagerin Linda Helemann herzlich willkommen. Seit dem 02.01.23 verstärkt sie das Team des Bauamtes projektbezogen für die kommenden drei Jahre. Durch die derzeitige Energiekrise sowie Altlasten kommen herausfordernde Aufgaben auf Frau Helemann zu. In der klimapolitischen Entwicklung der Stadt Naunhof und ihrer Ortsteile, sowie für die Gemeinde Belgershain erwartet Frau Helemann aber auch jede Menge Rückenwind. Die Stadtverwaltung freut sich auf die künftige Zusammenarbeit.

Auf unserer Webseite finden Sie künftig das komplette integrierte Klimaschutzkonzept Landkreis Leipzig und Kommunen mit den Sachberichten der Fokuskommune Naunhof zur Einsicht.

Die Stadt Naunhof gratuliert ganz herzlich

...zur Geburt

Monica Jalaß aus Naunhof
Geburt Sohn Jonas Matteo am 15. November

...zum Geburtstag

am 9. Januar
Siegfried Dzaack aus Naunhof
90. Geburtstag

am 19. Januar
Manfred Hartmann aus Naunhof
85. Geburtstag

am 23. Januar
Dr. Maria Schneider aus Naunhof
80. Geburtstag



Online-Sprechstunde mit der Bürgermeisterin

Um mit den Bürgern ins Gespräch zu kommen und um diese noch mehr einzubeziehen, stellt sich Naunhofs Bürgermeisterin Anna-Luise Conrad in der

Online-Bürgersprechstunde einmal monatlich den Fragen der Zuschauer.

Durch das Einscannen des QR-Codes gelangen Sie zur vergangenen

Sprechstunde vom 13.12.22.



Aus der Kultur WerkStadt

Neuigkeiten aus dem Turmuhrenmuseum



Wie bereits mehrfach in der Presse kommuniziert, wechselte das Turmuhrenmuseum mit Beginn des neuen Jahres 2023 in die Trägerschaft der Stadt Naunhof. Das Museum ist nun neben der Stadtbibliothek, dem Sozialen Begegnungs-

zentrum und der Stadt- und Touristinformation eine weitere Einrichtung der Naunhofer Kultur WerkStadt.

Da die organisatorische Umstrukturierung noch nicht vollständig abgeschlossen ist, gelten vorerst für die Monate Januar und Februar gesonderte Öffnungszeiten:

- Mittwoch bis Freitag: 14:00 bis 18:00 Uhr
- Samstag und Sonntag: vorübergehend 14-tägig, beginnend am 08./09.01.2023.

Gruppenführungen außerhalb der Öffnungszeiten sind nach Absprache jederzeit möglich. Der bisherige Träger, der Verein Turmuhrenmuseum Naunhof e.V.,

bleibt dem Museum als Förderverein erhalten und wird der Stadt Naunhof bei inhaltlichen Fragen zur Seite stehen.

Die bekannten Veranstaltungen des Turmuhrenmuseums sollen auch in diesem Jahr möglichst wieder stattfinden. Die beliebte „Feuerzangenbowle mit Zeitsprüchen“ fiel stets auf das letzte Januarwochenende. In diesem Jahr wird Sie in den Februar verschoben. Über den genauen Termin wird rechtzeitig informiert.

► Kontakt:

Ansprechpartnerin: Frau Doreen Mielke
Tel.: 034293 32513
Mail: info@turmuhrenmuseum-naunhof.de

Öffentliche Bekanntmachungen

Bekanntmachung

über die Festsetzung der Grundsteuer für das Kalenderjahr 2023

Festsetzung der Grundsteuer

1. Gemäß § 27 Abs. 3 Grundsteuergesetz (GrStG) wird hiermit für die Stadt Naunhof mit ihren Ortsteilen Lindhardt, Ammels-hain, Erdmannshain, Eicha, Albrechtshain und Fuchshain die Grundsteuer für das Veranlagungsjahr 2023 in gleicher Höhe wie im Jahr 2022 festgesetzt. Diese Festsetzung gilt für alle Grundsteuerpflichtigen, die für das Kalenderjahr 2023 keinen schriftlichen Grundsteuerbescheid erhalten und bei gleichbleibenden Besteuerungsgrundlagen die gleiche Grundsteuer wie im Vorjahr zu entrichten haben. Für den Steuerschuldner treten mit dem Tag der öffentlichen Bekanntmachung im Gemeindeblatt die gleichen Rechtswirkungen ein, die sich sonst bei Zustellung eines schriftlichen Bescheides ergeben würden.

Ein neuer Grundsteuerbescheid wird nur erteilt, wenn Änderungen in den Besteuerungsgrundlagen, bei den Fälligkeitsterminen oder bei den Eigentumsverhältnissen eintreten.

Nach Ablauf des Kalenderjahres sind bis zur Bekanntgabe der neuen Steuerfestsetzung für das Veranlagungsjahr 2024 Vorauszahlungen entsprechend der bisherigen Jahressteuerschuld zu den angegebenen Fälligkeitsterminen zu entrichten.

2. Die Festsetzung der Grundsteuer nach Nr. 1 gilt nicht für die Bemessung der Grundsteuer für Einfamilienhäuser sowie Mietwohngrundstücke nach der Ersatzbemessungsgrundlage Wohn-/Nutzfläche des § 42 GrStG. Die Eigentümer dieser Grundstücke haben gem. § 44 Abs. 3 GrStG in den Fällen der Ersatzbemessungsgrundlage zur Ermittlung der Grundsteuer B jährlich eine Grundsteuer-Anmeldung einzureichen. Haben sich am Grundstück seit der letzten Grundsteuer-Anmeldung Änderungen ergeben (z. B. durch Modernisierung, An-/Umbauten und Nutzungsänderungen, die zu Veränderungen der Wohn- und Nutzfläche führen oder durch Schaffung von Stellplätzen für PKW etc.), so ist durch die Steuerpflichtigen eine neue Grundsteuer-Anmeldung einzureichen. Die Vordrucke zur Grundsteuer-Anmeldung sind zu den jeweiligen Sprechzeiten der Stadtverwaltung Naunhof in der Steuerstelle oder auf der Homepage erhältlich.

Sollten seit der letzten Grundsteuer-Anmeldung keine Veränderungen erfolgt sein, so ist keine neue Grundsteuer-Anmeldung erforderlich. In diesen Fällen genügt es, wenn sie dies in einem formlosen Schreiben mitteilen. Die Grundsteuer ist dann unverändert zu zahlen.

Zahlungsaufforderung

Steuerpflichtige, die keine Einzugsermächtigung erteilt haben, werden gebeten, die Grundsteuer 2023 entsprechend den im letzten Grundsteuerbescheid festgesetzten Beträgen und Fälligkeiten unter Angabe des Kassenzeichens auf das Konto der Stadtverwaltung Naunhof
IBAN: DE43 8605 0200 1010 0005 66
BIC: SOLADES1GRM
bei der Sparkasse Muldentaleinzuzahlen.

Die Fälligkeiten sind der 15.02., 15.05., 15.08. und 15.11.2023 bzw. für Jahreszahler der 01.07.2023.

Zu spät eingehende Zahlungen werden mit Mahngebühren, Auslagen und Säumniszuschlägen belastet.

Wenn einem Steuerpflichtigen ein Grundsteuerbescheid für das Jahr 2023 zugeht, gilt dieser schriftliche Bescheid.

Rechtsbehelfsbelehrung

Gegen diese Steuerfestsetzung kann innerhalb eines Monats nach dieser öffentlichen Bekanntmachung Widerspruch erhoben werden. Der Widerspruch ist

schriftlich oder zur Niederschrift einzulegen bei der Stadtverwaltung Naunhof, Markt 1, 04683 Naunhof.

Hinweis

Die Einlegung eines Widerspruches hat keine aufschiebende Wirkung, d.h. der jeweils fällige Betrag ist trotzdem fristgerecht zu bezahlen.

Öffentliche Bekanntmachung

Sitzung des Stadtrates am 15. Dezember 2022

Gesamtzahl der Stadträte

16 + Bürgermeisterin Anna-Luise Conrad

Anwesend

Bürgermeisterin Conrad (parteilos)
StR Blankenburg (Fraktion UWV/FDP/WVA)
StR Funke (Fraktion UWV/FDP/WVA)
StRin Meinel (Fraktion UWV/FDP/WVA)
StR Kadyk (Fraktion UWV/FDP/WVA)
StR Lehmann (AfD-Fraktion)
StR Eichhorn (Fraktion DIE LINKE/GRÜNE)
StR Redmann (Fraktion DIE LINKE/GRÜNE)
StRin Wegel (CDU-Fraktion)
StR Uhlrich (FW Fu)
StR Heikes (BiN)

Entschuldigt

StRin Naumann (AfD-Fraktion)
StR Beulitz (AfD-Fraktion)
StR Plischke (Fraktion DIE LINKE/GRÜNE)
StR Schramm (CDU-Fraktion)
StR Dr. Kinne (FW Fu)
StR Schaller (BiN)

Öffentliche Bekanntmachung

Eintragungsmöglichkeiten von Übermittlungssperren nach dem Bundesmeldegesetz (BMG)

Am 01. November 2015 ist das Bundesmeldegesetz in Kraft getreten und ersetzt das bisher geltende sächsische Meldegesetz (SächsMG). Jeder Bürger hat die Möglichkeit, den Datenübermittlungen der Meldebehörde zu widersprechen. Dieser Widerspruch gilt bis auf Widerruf.

Die bereits von Bürgern beantragten und eingetragenen Übermittlungssperren bleiben vollumfänglich bestehen. Eine Neubeantragung ist nicht notwendig.

Es gibt folgende Widerspruchsmöglichkeiten:

A) Widerspruch gegen die Übermittlung von Daten an das Bundesamt für das Personalmanagement der Bundeswehr
Soweit Sie die deutsche Staatsan-

1. Bekanntgabe nicht öffentlich gefasster Beschlüsse

1.1 Der Stadtrat hat in seiner Sitzung am 24.11.2022 mit 10 Zustimmen und 3 Enthaltungen die Höhergruppierung des Mitarbeiters (m/w/d) der Stadtverwaltung Naunhof rückwirkend zum 01.06.2022 in die Entgeltgruppe 10 beschlossen.

2. Gefasste Beschlüsse in der Sitzung am 15.12.2022

- 2.1 Der Stadtrat hat einstimmig den Brandschutzbedarfsplan 2023 – 2027 beschlossen.
- 2.2 Mit 10 Zustimmen und 1 Enthaltung wurde zum Antrag auf Bauvorbescheid für den Neubau eines Einfamilienhauses / Wohngebäudes mit zwei Vollgeschossen sowie einer Garage auf der Fläche der ehemaligen Lagerhalle nach Abriss der bestehenden Lagerhalle per Abrissgenehmigung auf dem Flurstück 378/6 der Gemarkung Naunhof, Parthenstraße 30 in Naunhof das Einvernehmen der Stadt Naunhof erteilt.
- 2.3 Der Stadtrat hat einstimmig den Jahresabschluss 2021 des Eigenbetriebs Wasserversorgung Naunhof festgestellt.
- 2.4 Der Stadtrat hat einstimmig den Wirtschaftsplan 2023 und 2024 einschließ-

gehörigkeit besitzen und das 18. Lebensjahr noch nicht vollendet haben, können Sie der Datenübermittlung gemäß § 36 Abs. 2 Satz 1 BMG in Verbindung mit (i.V.m) § 58 c Abs. 1 Satz 1 des Soldatengesetzes widersprechen.

B) Widerspruch gegen die Übermittlung von Daten an eine öffentlich-rechtliche Religionsgesellschaft, der nicht die meldepflichtige Person angehört, sondern Familienangehörige der meldepflichtigen Person angehören
Widerspruch gemäß § 42 Abs. 3 Satz 2 BMG i.V.m § 42 Abs. 2 BMG möglich.

C) Widerspruch gegen die Übermittlung von Daten an Parteien, Wählergruppen im Zusammenhang mit Wahlen und Abstimmungen

Widerspruch gemäß § 50 Abs. 5 BMG i.V.m § 50 Abs. 1 BMG möglich.

D) Widerspruch gegen die Übermittlung von Daten aus Anlass von Alters- oder

lich Erfolgs- und Liquiditätsplan und Investitionsplan sowie seine Bestandteile und Anlagen des Eigenbetriebs Wasserversorgung Naunhof beschlossen.

2.5 Der Stadtrat hat einstimmig die Haushaltssatzung 2023 einschließlich ihrer Bestandteile und Anlagen sowie den Finanzplan 2024 bis 2026 und das Investitionsprogramm 2024 bis 2026 der Stadt Naunhof beschlossen.

2.6 Der Stadtrat hat einstimmig eine überplanmäßige Ausgabe in Höhe von 28.836,26 Euro für die Anschaffung eines Servers und Storages und die Deckung dieser überplanmäßigen Ausgabe aus nicht verwendeten Mitteln der Maßnahme 111302 2019 002 Oberschule Erweiterung beschlossen.

2.7 Der Stadtrat hat einstimmig beschlossen, zum Festwochenende anlässlich der 800-Jahrfeier der Stadt Naunhof eine Bühne zu nutzen.

2.8 Mit 10 Zustimmen und 1 Enthaltung wurde die Annahme von Geld- und Sachspenden, Schenkungen oder ähnlichen Zuwendungen entsprechen § 73 Abs. 5 SächsGemO sowie deren angegebene Verwendung mit einem Gesamtwert von 4.139,00 Euro beschlossen.

Ehejubiläen an Mandatsträger, Presse oder Rundfunk

Widerspruch gemäß § 50 Abs. 5 BMG i.V.m § 50 Abs. 2 BMG möglich.

E) Widerspruch gegen die Übermittlung von Daten an Adressbuchverlage

Widerspruch gemäß § 50 Abs. 5 BMG i.V.m § 50 Abs. 3 BMG möglich.

Die Eintragung der Übermittlungssperren können während der Öffnungszeiten der Einwohnermeldestelle, Markt 1, 04683 Naunhof unter Vorlage eines Personaldokumentes beantragt werden. Die Eintragung von Übermittlungssperren sowie deren beantragte Aufhebung ist kostenfrei.

Naunhof, den 03.01.2023

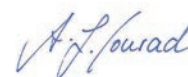

gez. Conrad
Bürgermeisterin

Aus der Freiwilligen Feuerwehr

Feuerwehr in der Silvesternacht im Dauereinsatz

Zeit, den Jahreswechsel zu feiern, blieb manch einem Kameraden der Freiwilligen Feuerwehr in der Silvesternacht leider nicht. Bereits um 19:40 Uhr mussten die Einsatzkräfte zum ersten Mal ausrücken. In der Gartenstraße wurden Feuerwerkskörper im Kleidercontainer gezündet. Zum Glück war dieser erst am Freitag zuvor geleert worden, sodass nur wenig entzündliches Material darin lag. Um das Feuer löschen zu können, musste der Container dennoch aufgebrochen werden. Kurz nach Mitternacht traf die nächste Alarmierung ein. Während das Feuerwerk in vollem Gang war, eilten die Kameraden erneut ins Gerätehaus und mussten dabei aufpassen, nicht selbst in Gefahr zu geraten. Durch den Lärm der Knallerei war die Sirene kaum hörbar und Straßen und Wege durch Menschen und Feuerwerkskörper verstellt. Erst durch das Blaulicht der Fahrzeuge wurde der Ernst der Lage sichtbar und die Leute machten Platz. Dieses Mal war der Brand von Unrat in der Hauptstraße in Ammelshain gemeldet worden. Während die Suche vor Ort ohne Feststellung blieb, ging die nächste Alarmierung ein:

Brand mittel – Bauernhof/Scheune in Großsteinberg. Sofort wurden die Kräfte und Mittel zur Unterstützung der Nachbarfeuerwehr nach Parthenstein verlegt.

Später zurück am Gerätehaus in Naunhof wurde nach der Wiederherstellung der Einsatzbereitschaft erst einmal mit Limonade auf das neue Jahr angestoßen. Doch die Nachtruhe ließ auch noch auf sich warten, denn um 01:37 Uhr forderte die Leitstelle erneut Hilfe an. In Großpösna wurde die Drehleiter samt Mannschaft für einen technischen Hilfeinsatz benötigt.

„Obwohl die Schäden relativ gering blieben, hatten wir doch ziemliches Glück: Insbesondere der Einsatz in Großsteinberg hätte dramatische Folgen haben können, hätte der Brand nicht durch das schnelle Eingreifen der Anwohner im Entstehen gelöscht werden können.“, so Naunhofs Stadtwehrleiter Thomas Conrath. „Umso wütender macht einen die Tatsache, dass alle diese Brandeinsätze offensichtlich durch den unsachgemäßen Gebrauch von Feuerwerkskörpern verursacht wurden! Als Ehrenamtliche würden wir solche Tage selbstverständ-



lich auch lieber zu Hause mit der Familie oder mit Freunden verbringen. In den letzten Jahren hatten wir da mehr Glück.

Die Bürgerinnen und Bürger der Stadt Naunhof mit ihren Ortsteilen können sich auf eine gut ausgerüstete, gut ausgebildete Freiwillige Feuerwehr mit motivierten Frauen und Männern verlassen. Wir Angehörigen der drei Naunhofer Ortsfeuerwehren werden auch in Zukunft alles dafür tun, um diesen hohen Stand zu wahren und natürlich hier und da auftretende Herausforderungen zu meistern. Der beste Lohn ist Respekt und Anerkennung in der Bevölkerung, wozu auch gehört, dass jeder von uns seinen Teil dazu beiträgt, mögliche Gefahrensituationen von Anfang an zu vermeiden.“

Kitas | Schulen

Oberschule Naunhof

Einladung zum Tag der offenen Tür am 09.02.

Die Oberschule Naunhof lädt alle Bürgerinnen und Bürger am 09. Februar zwischen 16:00 – 18:00 Uhr in die Ober-

schule Naunhof in die Wurzener Str. 38, 04683 Naunhof. Es präsentieren sich alle Fachschaften wie Physik, Biologie,

Geschichte und viele mehr mit einem vielfältigen Angebot. Die Oberschule Naunhof freut sich auf viele Besucher.

Kita Grashüpfer

Gelungene Kinderweihnachtsfeier am 13. Dezember

Der reich gedeckte Tisch lud alle Grashüpfer-Kinder am 13.12. zu einem weihnachtlichen Frühstück ein. Die Eltern hatten dafür gesorgt, dass für jeden Geschmack etwas dabei war. Angefangen von frischen Brötchen, Käsewürfeln, kleinen Frikadellen, bis hin zu reichlich Obst und Gemüse. An so einem besonderen Tag darf natürlich der Besuch des Weihnachtsmannes nicht fehlen. Dieser ließ auch nicht lange auf sich warten. Mit einem großen Geschenkesack begrüßte er die erwartungsvollen Kinder. Die Wichtel des Weihnachtsmannes

hatten das ganze Jahr über ihre Ohren immer gespitzt und konnten dem Weihnachtsmann gut berichten, welche Probleme es bei den Kindern gibt und welche Dinge richtig gut klappen. Die Kinder hatten natürlich auch ein paar Lieder und Gedichte vorbereitet, um anschließend die Geschenke in Empfang zu nehmen. So konnten sich alle über neue Kartenspiele, Hörspiel-Figuren, Bücher, neues Puppengeschirr und einen Trainingswürfel freuen.

Die Kita Grashüpfer bedankt sich recht herzlich bei Herrn Strickrodt (Opa)



für seinen Einsatz als Weihnachtsmann und bei allen Eltern für die Besorgung der Geschenke und das Mitbringen der leckeren Köstlichkeiten. Schlussendlich wünscht die Kita Grashüpfer allen einen gelungenen Start in das neue Jahr und freut sich weiterhin auf eine gute Zusammenarbeit.

Grundschule Naunhof

Märchenstimmung in der Oper Leipzig für die Grundschüler von Naunhof

Dank der großzügigen Unterstützung des Fördervereins der Grundschule und des Schulhorts Naunhof e.V. sowie einer Spende der Familie Bosniatzki (B+M Heizung-Sanitär-Bau GmbH aus Naunhof), die die Finanzierung der Busfahrten übernahmen, konnten kurz vor den Weihnachtsferien die 3. und 4. Klassen der Grundschule Naunhof das Leipziger Opernhaus besuchen und dort in eine zauberhafte Märchenwelt entführt werden.

Das Ensemble, der Chor und Kinderchor der Oper Leipzig sowie das Gewandhausorchester präsentierten die Märchenoper „Hänsel und Gretel“. Engelbert Humperdinck schuf auf der Grundlage des Märchens der Brüder Grimm die berühmteste Märchenoper. Auf dieser musikalischen Reise mit eingebauten Volks- und Kinderliedern konnten die jungen Opernbesucher Hänsel und Gretel durch den schaurig schönen Märchenwald folgen, dabei sein, wie sie sich im Wald verirrt, dort einigen Fantasiegestalten begegneten und am Schluss die böse Hexe besiegten. Wie freuten sie sich gemeinsam mit ihren Eltern und vielen Chorkindern, wieder alle als Familie zusammen zu sein!

Auch wenn die Schüler wissen, dass sie nicht fliegen können und dass es keine Hexen gibt, dürften sie eines gelernt haben: Mut zu haben und den Glauben an die Fantasie nicht zu verlieren. Ein herzlicher Dank gilt allen

Kita Zwergenland

Märchenzeit im Zwergenland

Am Dienstag, den 13. Dezember 2022 überraschte die Eltern-Theatergruppe die Kinder mit der Aufführung des Märchens „Hänsel und Gretel“. Alle Zwergenlandkinder und Erzieherinnen bedanken sich ganz herzlich für diesen wunderschönen vorweihnachtlichen Zauber bei Anja Müller, Julia Streitenberger, Sandy Eichstädt, Sarah-Katharina Schmidt, Olivia Goercke und Danny Schrottke. Das Theaterstück wurde bis ins kleinste Detail mit tollen Kostümen, Musik, Kulissen und Lichtshow sehr liebevoll vorbereitet und aufgeführt.

Unterstützern, die solche Höhepunkte ermöglichen!



Foto: privat

Liebe Bürgerinnen und Bürger, Sie werden gebraucht, damit die Schule auch künftig solche tollen Projektstage mit den Kindern durchführen kann! Eine Mitgliedschaft im Förderverein der Grundschule Naunhof kostet 12,-€ pro Jahr. Weitere Informationen erhalten Sie unter foedervereinsnaunhof@posteo.de oder im Sekretariat der Grundschule unter 034293-5050.

Großer Dank

Die Grundschule Naunhof sagt Danke für ein schönes und erlebnisreiches Jahr 2022 – allen Familien und Firmen für die großzügige Unterstützung, allen Lehrerinnen und Lehrern und am Schulalltag Beteiligten für Ihr unermüdliches Engagement, und allen Kindern für das gute Miteinander im Schulalltag, vor allem auch für die schönen gemeinsamen Momente beim Adventssingen auf dem Schulhof und im Schulhaus am per-

fekt geschmückten, strahlenden Weihnachtsbaum in der Vorweihnachtszeit, für den wir uns hiermit bei Familie Thiele aus Naunhof bedanken.



Die Grundschule Naunhof wünscht allen ein vor allem gesundes, aber auch friedliches, erfolgreiches, glückliches Jahr 2023!

Freies Gymnasium Naunhof

Einladung zum Tag der offenen Tür



Das Bewährte erhalten und das Neue versuchen – darin wird der Erfolg des gemeinsamen Wirkens am Freien Gymnasium Naunhof gesehen. Das Freie Gymnasium Naunhof wünscht viel Erfolg, Gesundheit und ein gelingendes neues Jahr 2023.

Auch in diesem Jahr wird wieder ein Tag der offenen Tür für alle Interessierten am 21. Januar 2023 von 10:00 bis 14:00 Uhr in der Wiesenstraße 36 in 04683 Naunhof veranstaltet.

Das Freie Gymnasium Naunhof freut sich auf Ihren Besuch!



Schulhort Naunhof

Winterzauber Schneeflöckchen Weißbäckchen



Am 02. Dezember 2022 öffnete der Schulhort Naunhof seine Tore zum weihnachtlichen Winterzauber. Unter dem Motto Nachhaltigkeit waren alle Gäste aufgefordert, als Eintritt ein Holzschneitritzbild mitzubringen sowie die eigene Punschflasche. Das Team hatte viele Überraschungen für die zahlreichen Besu-

cher/innen vorbereitet. Bei weihnachtlichen Bastelangeboten konnten sich die Kinder mit ihren Eltern und Großeltern, Geschwistern, Freunden und Bekannten entfalten. Der Förderverein übergab an diesem Abend unter großem Applaus zwei Lümmelbänke, die im Frühjahr von den Hortkindern erobert werden können. Vielen Dank an dieser Stelle für die tolle Unterstützung im gesamten zurückliegenden Jahr 2022. Außerdem lud



der Weihnachtsmann an diesem Abend zum Fotoshooting ein. Vor weihnachtlicher Kulisse konnten sich die Besucher/innen mit dem Weihnachtsmann fotografieren lassen und diese Erinnerung direkt mitnehmen.



Natürlich war durch herzhafteste Köstlichkeiten und süße Leckereien für das leibliche Wohl gesorgt. Bei Waffeln, Popcorn, gebrannten Mandeln sowie Rostern, Wienern und heißem Punsch machten es sich die Gäste an den aufgestellten Feuertöpfen gemütlich.

Für alle war es ein rundum gelungener Abend in gemütlicher Runde. Einen herzlichen Dank an alle, die bei der Gestaltung und Umsetzung unterstützt haben und den Winterzauber so zu einem besonderen Erlebnis gemacht haben.

Vereine

AktivSport SAXONIA e.V.

Mit Disziplin zum Erfolg

Bulgarien: Sechs Mal Bronze, zwei Mal Silber und drei Mal Gold, das ist das Ergebnis welches die insgesamt elf Karatekas des Sportvereins AktivSport Saxonia, vom Balkan Cup mit nach Hause brachten. Vor geschätzten 500 Zuschauern traten insgesamt 500 Kämpfer aus elf Ländern gegeneinander an. Das Kampfgeschehen am Austragungsort in der Kleinstadt Malina, etwa 30 km vor Bulgariens Hauptstadt Sofia, unterstützten auch Kampfrichter Brandon Schramm und Teamkollege Christian Wandschneider mit ihren Wertungen. Auf dem obersten Siegertreppchen landeten letztlich Jessica Krause, Juliette Michel und Jolina Schramm. Der 11-jährige Emil Diebel und die 15-jährige Marla Hofmann belegten in ihrer Alters- und Gewichtsklasse jeweils den 2. Rang und wurden mit einer Silbermedaille belohnt. Für die ambitionierten Karatekas des sächsischen Sportvereins geht es nun in die Vorbereitung auf die nächsten Turniere.



Das Wettkampfkarateteam (Foto: ASS)

Herzlichen Glückwunsch zum 1. DAN

Jessica Krause und Anna Wandschneider gehören ab sofort zu den Trägern des schwarzen Gürtels in der IFK Deutschland. Beide absolvierten ihre Prüfung vor den Augen der vierköpfigen Prüfungskommission. Zur Kommission gehörten SHIHAN Michael Schramm (5.DAN),



SENSEI Ulrike Winkler (4.DAN), SENPAI Brandon Schramm (2.DAN) und SENPAI Oliver Graumnitz (2.DAN). In der Prüfung wurden alle Bestandteile einer Prüfung sowie aller bisherigen Prüfungen abgefordert. Nach der Erwärmung begann die Prüfung mit dem Kihon (Grundschule). Hier mussten die Prüflinge 135 Techniken mindestens zehn Mal, also über 1350, in Präzision mit Kraft und explosiv vorzeigen. Danach wurden die Abläufe des Ippon Kumite, Sanbon Kumite und Renrakus, Abläufe des Grundschulkampfes, abgefordert. Der 3. Block der Prüfung widmete sich den KATAs. KATAs beinhalten vorgegebene Kampfabläufe gegen mehrere imaginären Gegner. Auch hier geht es um Präzision, das korrekte Ablaufen verschiedener Techniken, den richtigen Einsatz der Explosivität und die Techniken mit entsprechender Atmung auszuführen. Außerdem muss das vorgegebene Timing beim Ablaufen der KATA eingehalten werden. Insgesamt mussten 18 KATAs präsentiert werden. Im Anschluss ging es in den Block Fitness. Hier mussten 60 Liegestütze auf den Fäusten,

weitere Liegestütze auf vier, drei und einem Finger, 150 Sit-Ups, 100 Kniebeuge vorgezeigt werden. Es folgte das Kumite (freies Kämpfen) und Tameshiwari (Bruchtest). Im letzten Block ging es um theoretisches Wissen. Auch Geschichte und Entwicklung des Karate und der IFK wurden abgefordert. KARA-TE-DO, der WEG des Karate. Für beide Sportlerinnen war es bis jetzt ein Weg. SENPAI Anna begann mit sechs Jahren Karate zu trainieren. Jessica widmet sich seit zehn Jahren dem Karate. Beide haben den Weg

des Karate bis heute ähnlich bestritten. Sie haben ihr Leben danach ausgerichtet und verkörpern die Werte eines Karatekas. Eine ihrer besonderen Stärken ist die Loyalität. Beide geben ihr Wissen als Trainer weiter, sind Nationalkader und haben somit ein hohes Trainingspensum zusätzlich zu absolvieren. Auch im Wettkampfbereich sind beide seit vielen Jahren erfolgreich. Zu ihren letzten Erfolgen zählen für Anna der zweite Platz bei der IFK Westeuropäer Championship und für Jessica der Weltmeistertitel bei der

IFK World Championship. Anna Wandschneider und Jessica Krause sind ihren bisherigen Karateweg vorbildlich gegangen und haben es verdient, sich ab sofort SENPAI zu nennen und den Titel zu tragen.



(Foto: ASS)

BSC Victoria Naunhof e. V.

Neujahrsgruß

Der BSC Victoria Naunhof e.V. wünscht allen Vereinsmitgliedern, Fans des Vereinsports und Leser/innen der Naunhofer Nachrichten ein erfolgreiches, gesundes neues Jahr. Der Verein ist gespannt und voller Freude auf die zweite Saisonhälfte des Handballsports, auf viele tolle Wettkämpfe im Bereich Leichtathletik und auf alle Herausforderungen im Jahr 2023.

Neun Medaillen bei Hallenkreismeisterschaften für BSC-Leichtathleten

Insgesamt 19 Leichtathlet/innen hatte der BSC Victoria Naunhof e.V. für die diesjährigen Hallenkreismeisterschaften gemeldet. Leider traten am Ende krankheitsbedingt nur 13 Leichtathlet/innen am 10.12.2022 in Borna an. Mit einem Kreismeistertitel, jeweils 4 Silber- und Bronzemedailles sowie

vielen guten Platzierungen und zufriedenen Athlet/innen, die bei der abschließenden Weihnachtsstaffel nochmal viel Spaß hatten, war es dennoch ein gelungener Wettkampftag.

Einen Doppelerfolg gab es im Finale über 30m der Altersklasse W10. Lilly Warnat holte den Kreismeistertitel für den BSC vor ihrer Trainingskameradin Matilda Seifert. Zusätzlich erkämpften sich beide Mädchen über 35m Hürden eine weitere Medaille, für Matilda gab es die zweite Silbermedaille und für Lilly Bronze. Matilda ergänzte ihre gute Bilanz mit zwei vierten Plätzen im Dreierhopp und Medizinballstoßen.

Die meisten Medaillen aus Naunhofer Sicht gingen auf das Konto von Philippa Häufele in der Altersklasse W11. Sie erkämpfte im Medizinballstoßen die Silbermedaille und holte im Dreierhopp und auf der Hürdenstrecke Bronze.

Bei der Siegerehrung durften sich weiterhin Fiona Möckel (W9) und Milena Köppchen (W7) über Silber und Bronze im 30m Sprint freuen. Fiona wurde außerdem in den Disziplinen



Dreierhopp und Medizinballstoßen Viertbeste in ihrer Altersklasse. Ihr Bruder Finley (M13) belegte ebenfalls Platz 4 im Dreierhopp. Ein weiterer vierter Platz ging an Rosalie Wagner (W8) im Medizinballstoßen. Rosalie und ihre Schwester Mathilda Wagner (W11) sowie die Geschwister Alexandra (W10) und Vivian Günz (W9) sammelten in den jeweiligen Disziplinen als Neulinge erste Wettkampferfahrungen unter dem Hallendach.

Gewerbeverein Naunhof e. V.

Vorgezogene Bescherung im „Dr. Rinsche Haus“

Noch vor dem Heiligen Abend sorgten Mitglieder des Gewerbevereins Naunhof e.V. für eine schöne Bescherung im „Dr. Rinsche Haus“, einer Wohneinrichtung der Lebenshilfe Grimma e.V. Dank des gelungenen Auftritts auf dem diesjährigen Weihnachtsmarkt und der tollen Unterstützung der Mitglieder, kam eine stattliche Summe zu Stande, die am 19.12.2022 an den Geschäftsführer der Lebenshilfe Grimma e.V., Herrn Peter Ixfeld und die Wohnstätten-Leiterin

in Naunhof, Frau Anett Bock, überreicht werden konnte. Sichtlich berührt zeigte sich Frau Anett Bock über die 1.500,00€ Spende, die herzlich gerne angenommen wurde. Im Frühjahr will man ein lang geplantes Projekt im Außenbereich damit umsetzen und es dem Gewerbeverein durch eine Plakette widmen. Vielleicht entsteht aus dieser Aktion eine längerfristige Zusammenarbeit mit dem Gewerbeverein Naunhof e.V. Denn man weiß ja, Hilfe kann man immer gebrauchen.

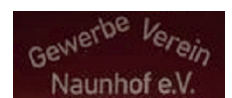

(Foto: Thomas Kube)

Förderverein Muldentaltstift e. V.

Rückblick auf den „Weihnachtsmarkt der Generationen“

Nun liegt besagter Weihnachtsmarkt schon wieder etwas zurück. Es erinnert sich jeder gern an eine tolle weihnachtliche Stimmung, strahlende Augen und Gesichter und offene Herzen an diesem zweiten Adventswochenende. Die Kinder wurden vom Weihnachtsmann beschenkt, der wieder mit seinem Engel und dem Elf extra vom Nordpol angereist war. DJ Andre von „Andre's musikalischer

Luftfracht“ sorgte für tolle Stimmung mit seiner Musik. Der Männerchor Belgershain erfreute mit weihnachtlichem Gesang und Eliana legte eine flotte südländische Sohle aufs Parkett. Miss Peggy Balloni lies mit ihrer Luftballonshow Kinderherzen höherschlagen und am Sonntagnachmittag war die Spannung schier unglaublich bei der Auslosung der Tombola-Gewinne.

Der Förderverein Muldentaltstift e.V. bedankt sich auch im Namen der Bewohner herzlich bei den Sponsoren und allen Gästen, die fleißig Lose kauften.

Man ist dem Projekt „Ein Garten für unsere Bewohner“ ein kleines Stück nähergekommen.

Sponsoren:

Autohaus Graupner, Steffen Gerd Lehmann DVAG, Andre's Musikalische Luftfracht, Christian Ulbricht, Concordia Heiko Wendel, Kugellager Fiedler, Central Kabarett Leipzig, Praxis Harmonie Heike Pönicke, Zuckerbude Grimma, Freizeitbad Riff, Kinderparadies Grimma, Gastrocare, Steyer Textilien, Arnika Apotheke Herr Lieschewski, Naturfreundehaus Grethen, RWS Gebäudereinigung, Kanzlei Baumann, Kosmetikstudio Aileen Altwein, u.v.m. sowie private Spender



Heimatverein Lindhardt e. V.

Lindhardt sportelt ins neue Jahr

Am 01. Januar rief der Heimatverein Lindhardt e.V. nunmehr zum achten Mal zum traditionellen Neujahrslauf durch den Lindhardter Wald auf. Dieser Einladung sind 49 motivierte Läuferinnen und Läu-

fer, darunter 16 Kinder, gefolgt, welche das neue Jahr sportlich einleiten wollten. Bei frühlingshaften Temperaturen wurden die Distanzen von 600 m (Kinder) bzw. 4 km (Erwachsene) ohne Probleme gemeistert. Einige Wenige verlängerten sogar durch versehentliches Falschabbiegen um ein paar hundert Meter. Stär-

ken konnten sich Läufer/innen und Gäste mit Würstchen vom Grill sowie heißen und kalten Getränken. Der Heimatverein bedankt sich bei allen Helfern und freut sich schon heute auf die nächste Veranstaltung: das anstehende Winterfeuer am 21. Januar 2023.



Einladung zum Winterfeuer

Der Heimatverein Lindhardt e.V. lädt zum Winterfeuer am Samstag, den 21.01.2023 um 17:00 Uhr auf der Festwiese Lindhardt, ein. Die Gäste erwartet Leckeres vom Grill, Knüppelkuchen, frisches Bier vom Fass, heiße Getränke, wie auch das Diskothek Profil aus Lindhardt.

TSV 1884 Naunhof e. V.

Neujahrgrüße für 2023

Ein gutes, friedliches und erfolgreiches neues Jahr 2023 mit viel Glück und vor allem Gesundheit wünscht allen Freunden und Vereinsmitgliedern der TSV 1884 Naunhof e.V.

Es sind alle Vereinsmitglieder und Interessenten einladen, ihre guten Vorsätze

für das neue Jahr zu mehr Bewegung bei Sport und Spiel in den Abteilungen des Turn- und Sportvereins umzusetzen. Gleichzeitig bedankt sich der Vorstand auch bei seinen Übungs- und Abteilungsleitern sowie allen Helfern für ihren Einsatz und die bisher geleistete Arbeit.

In einem guten Miteinander wird der TSV 1884 Naunhof e.V. auch das Jahr 2023 erfolgreich und mit vielen interessanten sportlichen und kulturellen Aktivitäten gestalten.

Einladung zur Mitgliedervoll-/ Jahreshauptversammlung

TSV 1884 Naunhof e. V.
- Vorstand -

Naunhof, 20.12.2022

Einladung und Tagesordnung
für die Mitgliedervoll-/Jahreshauptver-



sammlung am Mittwoch, **25.01.2023 ab 17.30 Uhr** in der Vereinsgaststätte „Son-nenschein“ Naunhof

sind folgende Tagesordnungspunkte (TOP) vorgesehen:

- TOP 1 Begrüßung
- TOP 2 Vorschläge und Wahl des Versammlungsleiters/ -in
- TOP 3 Bekanntgabe der Tagesordnung

durch den Versammlungsleiter/ -in

- TOP 4 Rechenschaftsbericht der Vereinsvorsitzenden
- TOP 5 Kassenbericht 2022 des Schatzmeisters
- TOP 6 Kassenprüfungsbericht der Revisionskommission
- TOP 7 Diskussion zu TOP 4 bis 6

- TOP 8 Dank an ehrenamtlich Tätige des Vereins
- TOP 9 Diskussion zu Ehrenamt und Zukunft des Vereins
- TOP 10 Diskussion zur Beitragsordnung vom 22.01.2020
- TOP 11 Aus den Abteilungen
- TOP 12 Schlusswort

Tourismus | Veranstaltungen 

Sie lieben den deutschen Schlager und die Hits der sechziger und siebziger Jahre?

Dann sind Sie zu einer 90-Minuten-Show der Extraklasse eingeladen. Erleben Sie die schönsten Hits und Evergreens u.a. von Freddy Quinn, Roberto Blanco, Bata Illic, Udo Jürgens, Andy Borg u. v. m.

Lieder wie „Die Gitarre und das Meer“, „Michaela“, „Die Fischer von San Juan“, „Mamatschi“ werden auch Sie in Erinnerung schwebeln lassen. Alle Lieder werden live gesungen. Infos bekommen Sie

unter www.fantastikus-show.de. Tickets zum Preis von 15€ zuzügl. Vorverkaufsgebühr erhalten Sie an der Tageskasse oder in der Stadt- und Touristinformation, Tel. 034293 475647. Mit freundlicher Unterstützung der





Kabarett Sanftwut gastiert im Bürgersaal mit dem Programm „Lieber ein komischer Vogel als ein grauer Star“

„Moni & Manni“, das unnachahmliche Leipziger Kabarettpäarchen, mit dem fünften Streich. Diesmal geht es um die Frage, ob es sich lohnt, Dingen hinterherzujagen, die man sowieso nicht erreichen kann: Knitterfrei bis siebzig, täglich eine Traumfrau auf der Couch oder ein bezahlbarer Pflegeheimplatz für den nörgeln-

den Gatten. Oder wenigstens: Einmal im Leben ein Star sein!

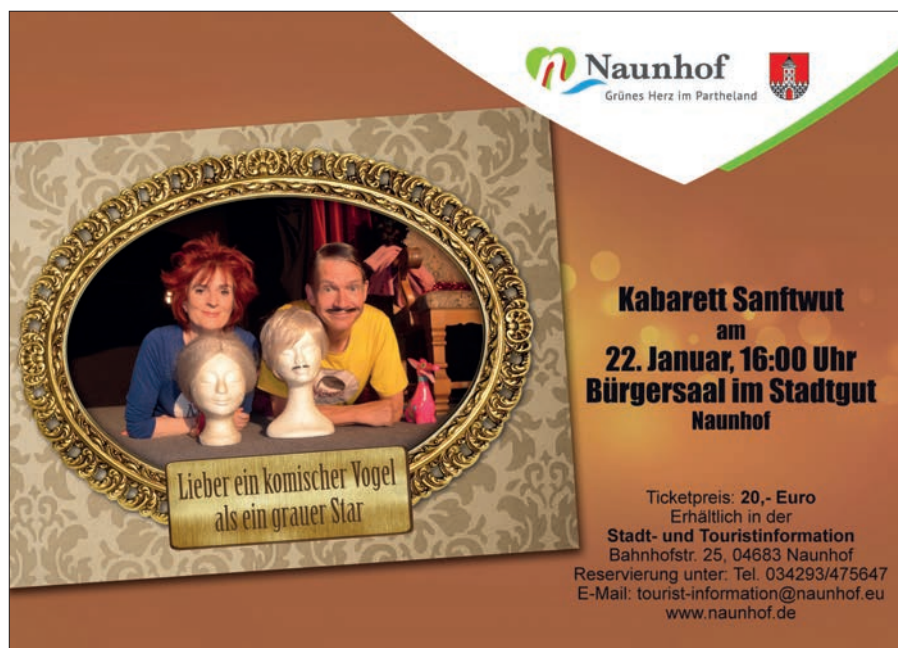
„Moni & Manni“ geben ihr Bestes! Frische fröhliche Szenen und Lieder gespickt mit deftigem Humor und herzhafter Satire. Während andere Stars auf der Bühne ergrauen, bleiben die beiden zwei quietschbunte komische Vögel.



Naunhof
Grünes Herz im Partheland 

Kabarett Sanftwut
am
22. Januar, 16:00 Uhr
Bürgersaal im Stadtgut
Naunhof

Ticketpreis: 20,- Euro
Erhältlich in der
Stadt- und Touristinformation
Bahnhofstr. 25, 04683 Naunhof
Reservierung unter: Tel. 034293/475647
E-Mail: tourist-information@naunhof.eu
www.naunhof.de

Ü30 Disconacht am 11.02.23

Vorverkauf hat begonnen

Naunhof schwooft wieder am 11. Februar. Mit DJ Marcel, DJ Andy und DJ Roland, Saxophonist Jan G. und Pop-sängerin TELLeen stept ab 21:00 Uhr in der Parthelandhalle der Bär. Tickets für 12,00 € (Flanierkarte) und 15,00 € (Platzkarte) sind erhältlich in der Stadt- und Touristinformation.

► Kontakt:

Ramona Lange
Tel.: 034293 475647
E-Mail: tourist-information@naunhof.eu

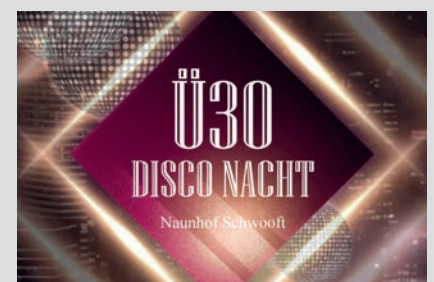

Ein Abend mit Carlos Martínez und den Gospel-Changes – Lieblingsstücke



senden in der hoffnungsvollen Erwartung, den hohen Anforderungen zu genügen und in die Endfassung aufgenommen zu werden. Die gestrenge und sehr persönliche Auswahl des Künstlers kommt in dieser neuen Fassung erstmals öffentlich auf die Bühne.

Als Geschichtenerzähler, Poet und Schauspieler zeigt Carlos Martínez seine intime Beziehung zur Stille auf der Bühne. Er lädt die Zuschauer ein, in seinen visuellen Raum einzutauchen, wo Geheimnisse sich offenbaren, wo Widersprüche, Schatten und Transzendenz sichtbar werden und sich vermengen mit purem Spaß und befreiendem Lachen – getragen von einer unbändigen Hoffnung. „Martínez ist einer, der alles vereint. Er betreibt seine Kunst der Reduktion mit einer Konsequenz wie kaum ein anderer.“ Urs Bühler, NZZ (CH)

„Der Pantomime aus Spanien war mit seiner sprachlosen Redegewandtheit problemlos in der Lage, großes Kino zu bieten. Sein Publikum hört nicht auf Worte, sondern lauscht mit Augen und mit der Seele. Es sieht viel tiefer, weil Emotionen, Erwartungen und Gedanken sichtbar werden. Ein umwerfendes Erlebnis. Zum Schreien komisch. Zum Weinen schön.“ Claudia Burst, Geislinger Zeitung (DE)

Ein Abend mit Carlos Martínez bietet Raum für überraschende Begegnungen. Es ist der ideale Ort, um ausgewählte Stücke aus den verschiedenen Bühnenprogrammen des Künstlers zum ersten Mal gemeinsam auf die Bühne zu schicken. In neuer Zusammensetzung erlebt das Publikum einen Abend, an dem die Zuschauer ihre helle Freude haben werden. Carlos Martí-

nez lässt vor ihren Augen eine Welt entstehen, in der sich das scheinbar Absurde wandelt und greifbar real wird. Jedes einzelne der sechs abendfüllenden Programme des Künstlers – Bücher ohne Worte, Hand Made, Die Menschenrechte, Meine Bibel, Time to Celebrate und sogar das neuste Programm Fata Morgana – durfte seine besten Repräsentanten zum Casting

Die Kirchgemeinden laden ein

Ev.-luth. Kirchgemeinde – Naunhof/Erdmannshain/Ammelshain
Ev.-luth. Pfarramt Naunhof, Wurzener Str. 1
Tel.: 034293 29493, Fax: 034293 55449
Kontakt: Pfarrer Norbert George
Tel.: 0163 8055559

Bürozeiten:
Die, Mi u. Fr 9:00 bis 12:00 Uhr,
Di 15:00 bis 18:00 Uhr
E-Mail: kg.naunhof@evlks.de,
Internet: www.stadtkirche-naunhof.de

So, 15.01., 10:30 Uhr
Sakramentsgottesdienst –
Kirche Erdmannshain

So, 22.01., 10:30 Uhr
Sakramentsgottesdienst –
Gemeindesaal Pfarrhaus Naunhof

So, 29.01., 09:00 Uhr
Gottesdienst – Kirche Ammelshain

Ev.-luth. Kirchgemeinde – Albrechtshain
Pfarramt Beucha-Albrechtshain,
Kirchberg 11, Beucha, Tel.: 034292 68221
Kontakt: Pfarrer Christoff Steinert,

Kirchplatz 1, Brandis
Tel.: 034292 66541

Bürozeiten: Di 18:00 bis 19:00 Uhr
und Mi 10:00 bis 12:00 Uhr

So, 22.01., 08:30 Uhr
Gottesdienst – Kirche Albrechtshain

Ev.-luth. Schwesternkirchgemeinde – Fuchshain
Kontakt: Pfarramt Großpösna
Hauptstraße 25
Tel. u. Fax: 034297 423989
Vertretung Pfarrer Norbert
George: Tel. 0163 8055559

Bürozeiten: Do 15:00 bis 17:00 Uhr
bei Frau Rudolph
kg.grosspoesna@evlks.de

So, 15.01., 09:00 Uhr
Sakramentsgottesdienst –
Kirche Fuchshain

Pfarrgemeinde Naunhof mit katholischer Kirche „Zum guten Hirten“
Katholisches Pfarramt „St. Franziskus“,

Roitzscher Weg 3, Wurzen,
Tel.: 03425 8538659

Kontakt: Pfarrer: Christian Hecht,
Tel.: 03425 8530225
E-Mail: wurzen@pfarrei-bddmei.de

So, 15.01., 10:30 Uhr
Gottesdienst

So, 22.01., 10:30 Uhr
Gottesdienst

So, 29.01., 10:30 Uhr
Gottesdienst



Wo finde ich Hilfe? Zeitraum vom 15. Januar bis 29. Januar

1. Notrufe

Polizei	110
Polizeiposten Naunhof	03437 708925100
Feuerwehr/Rettungsdienst	112
Krankentransport/Rettungsdienst	03437 19222

2. Notdienste

Strom (envia M)	
24h Störungsmeldung	0800 2305070

Gas (MITGAS) Störstelle	0800 2200922
Onlinemeldungen von Stromausfällen:	www.stromausfall.de

Wasser (Eigenb. Wasserversorgung)	
24 Stunden Havariedienst	0172 9814042

Abwasser (AZV Parthe)	034291 439-0
außerhalb der Dienstzeit	0171 4103238

Bereitschaftsdienst Wohnbau GmbH	0176 40441349
---	---------------

3. Ärzte-Notdienst

Allgemeinärzte

Bereitschaftspraxis im Krankenhaus Wurzen

Kutusowstr. 70, 04808 Wurzen	
Mittwoch, Freitag:	14:00 – 19:00 Uhr
Wochenende, Feiertage, Brückentage:	9:00 – 19:00 Uhr

Bereitschaftspraxis im Krankenhaus Grimma

Kleiststr. 5, 04668 Grimma	
Wochenende, Feiertage, Brückentage:	9:00 – 13:00 Uhr

Kinderärzte

Kinderärztlicher Bereitschaftsdienst im Krankenhaus Wurzen

Kutusowstr. 70, 04808 Wurzen	
Wochenende, Feiertage, Brückentage:	9:00 – 13:00 Uhr

Die Bereitschaftspraxen können ohne telefonische Voranmeldung während der Öffnungszeiten aufgesucht werden.

Augenärzte

Informationen zu den diensthabenden Ärzten erhalten Sie unter Tel. 116117.

Zahnärzte

Informationen zu den diensthabenden Ärzten erhalten Sie unter www.zahnaerzte-in-sachsen.de.

Tierärzte

Tierklinik Panitzsch, Carl-Benz-Straße 2,
Tel. 034291 316000

4. Apotheken-Notdienst

Tag- u. Nachtdienst (8:00 – 8:00 Uhr)

So, 15. Jan.	
Apotheke im PEP Grimma	03437 942323

Mo, 16. Jan.	
Engel-Apotheke Colditz	034381 43359

Die, 17. Jan.	
Engel- Apotheke Nerchau	034382 41283

Mi, 18. Jan.	
Löwen-Apotheke Bad Lausick	034345 22352

Do, 19. Jan.	
Löwen- Apotheke Naunhof	034293 45700

Fr, 20. Jan.	
Kilian-Apotheke Bad Lausick	034345 7140

Sa, 21. Jan., 8:00 – 12:00 und 18:00 – 8:00 Uhr	
Rats-Apotheke Trebsen	034383 6010

So, 22. Jan	
Apotheke im PEP Grimma	03437 942323

Mo, 23. Jan.	
Linden Apotheke Grimma	03437 921712

Die, 24. Jan.	
Sonnen-Apotheke Grimma	03437 917002

Mi, 25. Jan.	
Stadt-Apotheke Grimma	03437 9488940

Do, 26. Jan.	
Kronen -Apotheke Mutzschen	034385 51256

Fr, 27. Jan.	
Engel-Apotheke Naunhof	0800-1133399

Sa, 28. Jan., 8:00 – 12:00 und 18:00 – 8:00 Uhr	
Sternen-Apotheke Naunhof	034293 47355

So, 29. Jan.	
Sophien-Apotheke Colditz	034381 8090

In der Zeit von 12:00 Uhr bis 18:00 Uhr die Apotheke im PEP Grimma geöffnet.

Apotheke im PEP Grimma	03437 942323
------------------------	--------------



Kontakt

Stadt Naunhof | Markt 1
04683 Naunhof

Tel. 034293/42-0
Fax. 034293/42-114

E-Mail: info@naunhof.de
www.naunhof.de



*Einfach
QR-Code scannen*

Herzlich willkommen 2023!

Wir wünschen Ihnen alles Gute!

Seit nunmehr drei Jahren gehen wir verhalten mit unseren Erwartungen auf ein neues Jahr zu. Ich muss Ihnen an dieser Stelle nicht einmal die Chronik derer vor Augen führen. Sie sind uns allen wohl bekannt und setzen einigen Mitmenschen sehr zu. Ihnen, denen es mental gerade nicht so gut geht, sende ich an dieser Stelle besonders herzliche Grüße zu.

Geblieben sind mir persönlich aus dem Jahr 2022 die unglaubliche Hilfsbereitschaft der Menschen, die ohne zu zögern geflüchtete Ukrainerinnen und Ukrainer bei sich aufnahmen. Geblieben ist die Dankbarkeit der geflüchteten Menschen. Geblieben ist der Zusammenhalt von uns allen, wenn es darauf ankommt. Diese Wärme und Fürsorge möchte ich gern in das noch neue Jahr hinübernehmen. Wir wollen mit einem „fröhlichen Dennoch“ in das Jahr 2023 gehen und schauen, was es für uns bereithält. Ich

kann Ihnen versichern, dass es sehr schöne Momente für uns geben wird. Sehr gern möchte ich mit Ihnen den Blick in den Süden unseres Landkreises richten, genauer gesagt nach Frohburg. Vom 22. bis 24. September lädt uns Frohburg mit all seinen Ortsteilen zum zweitgrößten Volksfest Sachsens, dem Landeserntedankfest, ein. Das Wochenende zuvor lohnt sich der Weg nach Frohburg ebenfalls. Motorsportbegeisterte wissen es bereits: Das Frohburger Dreieckrennen feiert seinen 60. Geburtstag. Schauen wir nun nach Naunhof, hier erwartet uns dieses Jahr das 800-jährige Stadtjubiläum, welches gebührend gefeiert werden soll. Wir, das Team der Naunhofer Nachrichten, wünschen Ihnen von Herzen ein friedvolles, gesundes und glückliches neues Jahr und freuen uns darauf, wieder mit Ihnen ins Gespräch zu kommen.

Manuela Krause

Geschenkeumtausch im Januar: So geht's

Alles Kulanz oder reale Verbraucherrechte?

Passt nicht! Gefällt nicht! Funktioniert nicht! Was benötige ich für einen Umtausch und erhalte ich dann auch das Geld zurück? Wer rund 14 Tage vor Weihnachten geshoppt hat, muss jetzt womöglich in die Spur gehen.

Umtausch im stationären Handel

Ein generelles Recht auf Umtausch im Ladengeschäft gibt es nicht. Der stationäre Händler muss vor Ort gekaufte Ware ohne Mängel nicht zurücknehmen. Viele Unternehmen gewähren ihren Kund*innen dennoch eine freiwillige Umtauschmöglichkeit aus Kulanz im Sinne der Kundenbindung. Die Konditionen für die Rückgabe legen sie jedoch selbst fest – vielfach sind 4 Wochen für

den Umtausch vom Händler vorgegeben. Umtausch heißt daher: es gibt nicht immer das Geld zurück. Auf der sicheren Seite sind Verbraucher*innen, die den Kassenbon aufgehoben haben und die Umtauschregelungen kennen und diese im Zweifelsfall durch ein Dokument oder ein Foto der Werbeaussage vorweisen können.

Umtausch beim Online-Shopping

Die Rückgabe ist beim Kauf im Internet oder bei telefonischer Bestellung einfacher. Fast alle im Internet bzw. auf dem Fernabsatzweg geschlossenen Verträge können innerhalb von 14 Tagen widerrufen werden. Widerrufen (und die Ware zurückschicken) können Verbraucher*innen daher auch, wenn der Artikel nicht gefällt. Wichtig ist aber, dass die Widerrufsfrist noch nicht abgelaufen ist.

Gewährleistung

Wenn das Geschenk nicht in Ordnung ist, also einen Defekt aufweist, haben Betroffene klare Rechte, welche immer gelten, unerheblich wo oder wie die Ware erworben wurde. Bei Neukäufen besteht zwei Jahre lang die Möglichkeit, Ansprüche beim Verkäufer geltend zu machen.

PM, Verbraucherzentrale Sachsen e.V.



HK Ambulanter Pflegedienst
HOLZHÄUSER

Ein frohes neues Jahr!

Auf diesem Wege möchte ich mich herzlich bedanken bei allen Patienten, Familien & Angehörigen, Ärzten, Kooperationspartnern, bei meinen Mitarbeiterinnen & Mitarbeitern für das entgegengebrachte Vertrauen, der Geduld, dem Verständnis sowie der Zusammenarbeit im letzten Jahr und wünsche:

Alles Gute für das neue Jahr 2023.
Bleiben Sie gesund, Ihre Simone Holzhäuser

Ambulanter Pflegedienst Holzhäuser, Ungibauerstraße 24, 04683 Naunhof
+49 34293 31830, kontakt@pflegedienst-naunhof.de



RÄUMUNGSVERKAUF

Nochmals reduziert! **40%** auf alles*
*gilt nur für Lagerware

Haus der 1000 Trauringe

Juwelier Bernhardt

Wurzen am Markt
Tel.: 03425 818672

geht in Rente und sagt Tschüss

Das neue Freizeit & Tourismus Journal erscheint

Die ganze Region: kompakt – informativ – aktuell

Anfang Januar erschien die aktuelle Ausgabe 1/2023 des FREIZEIT & TOURISMUS Journal für den Landkreis Leipzig, welches für unternehmungslustige „Einheimische“ oder entdeckungsfreudige Besucher über Veranstaltungen und Frei-

zeitangebote sowie die Entwicklung unserer Region berichtet. Mit dem Innenteil KULTURENTDECKER verpassen Sie keine wichtige Veranstaltung. Sie erhalten das Journal in Tourist- und Stadtinformationen, Stadtverwaltungen, bei touristi-

schen Anbietern, in Pensionen, Hotels – an insgesamt 800 Verteilstellen in der Region.

Die Onlineausgabe finden Sie unter www.druckhaus-borna.de.

Geiseltalsee: Fahrradumrundung des größten künstlichen Sees Deutschlands



Der Geiseltalsee liegt mit bester Anbindung an die Autobahn A38 (Anschlussstelle Merseburg-Süd kaum eine halbe Autostunde westlich von Leipzig und ist auch mit der Bahn über Halle und Merseburg zu den Haltepunkten Braunsbedra-Ost, Braunsbedra, Krumpa oder Mücheln gut erreichbar. Mit einer Fläche von 18,5 Quadratkilometern, einem Volumen von 423 Millionen Kubikmetern und einer maximalen Tiefe von 81,7 Metern ist und bleibt er nicht nur der größte Tagebausee in Mitteldeutschland, zurzeit bildet er sogar den größten künstlichen See in Deutschland. Gemessen an seinen Dimensionen ist der asphaltierte Uferrundweg, auf dem es überall gut „rollt“, mit 26 Kilometern Länge vergleichsweise kurz. ...

(Lesen Sie weiter auf Seite 4 des aktuellen Freizeit & Tourismus Journal 1/2023.)

Klassische Moderne lädt in Zwenkau ein – Architektur und Kultur verbindet



Das Haus Rabe ist ein Gesamtkunstwerk der Klassischen Moderne im Stil des Bauhaus. Der Architekt Adolf Rading plante und baute es für das Zwenkauer Ehepaar Erna und Erich Rabe von 1929 bis 1930. Zur Inneneinrichtung gehören auch Kunstwerke des Bauhaus-Künstlers Oskar Schlemmer. Lassen Sie das Zusammenspiel aus Architektur, Farbenspiel und Inneneinrichtung auf sich wirken und seien Sie sich der Einzigartigkeit dieser erhaltenen Bauhausarchitektur bewusst. Als neuer Ausstellungsort in Zwenkau liefert das Haus Rabe kulturelle und gesellschaftliche Impulse. Es fördert die Kultur im ländlich geprägten Landkreis Leipzig und setzt sich in verschiedenen Ausstellungen mit den künstlerischen Gedanken, ...

(Lesen Sie weiter auf Seite 18 des aktuellen Freizeit & Tourismus Journal 1/2023.)

Farbenpracht und Blütenduft zur Kirschblüte in Borna und im Kohrener Land



Schon sagen wir dem Winter Ade und starten die Kirschblüte in Borna und im Kohrener Land. Die Aktion läuft in diesem Jahr vom 16. bis 30. April. Viele Kirsch- und andere Obstbäume stehen dann in voller Blüte. Der Tourismusverein veranstaltet für Gäste und Einwohner*innen den Frühlingsauftakt mit der Aktion „Kirschblüte in Borna und Kohrener Land“. Begründet auf den Erfolg des vergangenen Jahres laden die Mitglieder des Tourismusvereins gemeinsam mit anderen Vereinen, städtischen Einrichtungen, Händlern und Gewerbetreibenden zu besonderen Kirschblüten-Erlebnissen ein – zu einem Kirschblüten-Fest für die ganze Familie und für alle Sinne. Sie präsentieren Veranstaltungen rund um die roten Perlen zu ihrer Geschichte, Natur, Kulinarik, Wellness – und beantworten Fragen – ...

(Lesen Sie weiter auf Seite 30 des aktuellen Freizeit & Tourismus Journal 1/2023.)



Online-Betrügern nicht ins Netz gehen

Das Internet spielt mittlerweile fast in jedem Lebensbereich eine Rolle. Dies nutzen auch Kriminelle für ihre Machenschaften: Ob in sozialen Netzwerken, auf Shopping-Plattformen oder in Dating-Portalen und zunehmend auch in Messenger-Diensten, überall lauern Betrugsfällen auf arglose Nutzer.

Die Polizeiliche Kriminalprävention klärt anlässlich des Safer Internet Days am 07. Februar 2023 darüber auf, wie sich jeder vor Betrug im Netz schützen kann.

Grundsätzliche Verhaltenstipps der Polizei gegen Betrug im Internet:

Schützen Sie Ihre internetfähigen Geräte, insbesondere Smartphones, durch Antiviren-Programme und regelmäßige Systemupdates.

Schützen Sie Ihre privaten Daten: Veröffentlichen Sie keine persönlichen Daten wie Anschrift, Geburtsdatum oder Arbeitgeber in sozialen Netzwerken und anderen Internetportalen. Betrüger nutzen jede Information, um ihre Opfer zu täuschen und z. B. Geld zu fordern.

Sichern Sie Online-Accounts in sozialen Netzwerken und in Messenger-Diensten: Nutzen Sie möglichst eine Zwei-Faktor-Authentisierung, um den Account vor Angriffen zu schützen. Verwenden Sie dafür sichere Passwörter.



Achten Sie auf Ihre Kommunikation in Netzwerken und über Messenger: Werden Sie misstrauisch, wenn Unbekannte Sie anschreiben. Hinterfragen Sie insbesondere Geldforderungen von vermeintlichen Freunden und Verwandten, die sich unter einer fremden Telefonnummer melden. Rufen Sie diese unter einer Ihnen bekannten Nummer an oder bitten Sie um eine Sprachnachricht. Nutzen Sie beim Online-Shopping möglichst den Kauf auf Rechnung, um sich vor Fake-Shops zu schützen. Wenden Sie sich an Ihre örtliche Polizeidienststelle, wenn Sie vermuten, Opfer eines Betrugs im Internet geworden zu sein.

PM, Polizeiliche Kriminalprävention der Länder und des Bundes (ProPK)

Inflation, Gaspreisdeckel, Bürgergeld: Was ändert sich 2023?

Wir erleben umwälzende Zeiten mit mehreren ernststen Krisen gleichzeitig und einer Inflation, die kaum jemand für möglich gehalten hätte. Nicht nur deshalb gibt es bei Steuern und Finanzen kleinere und größere Neuerungen. Die wesentlichen Änderungen haben Finanzexperten der Targobank zusammengefasst:

Familien: Ab Januar steigt das Kindergeld und Einkommensteuerpflichtige Eltern profitieren von einem erhöhten Kinderfreibetrag. Zudem wird für Eltern volljähriger Kinder der Ausbildungsfreibetrag auf 1.200 Euro und der Kinderzuschlag für Familien mit niedrigem Einkommen auf 250 Euro monatlich angehoben.

Studierende profitieren von einem deutlich erhöhten BAföG-Satz. Auch der Zuschuss zur Miete steigt und Jobs bis Euro 330 Euro monatlich wirken sich nicht mehr negativ auf das BAföG aus. Eine Einmalzahlung von 200 Euro zur Abmilderung der gestiegenen Lebenshaltungskosten soll zudem Anfang 2023 ausbezahlt werden.

Arbeitnehmerinnen und Arbeitnehmer: Der Grundfreibetrag bei der Einkommensteuer steigt auf 10.908 Euro. Steuerersparnisse können sich auch durch die Homeoffice-Pauschale ergeben. Allerdings steigen der Zusatzbetrag für die gesetzliche Krankenkasse und die Beiträge für Arbeitslosen- und Rentenversicherung. Um die sogenannte kalte Progression zu verringern, werden die Grenzen zum nächsthöheren Einkommensteuersatz nach oben verschoben.

Arbeitsuchende und Geringverdienende: Für Beschäftigte im Niedriglohnbereich wurde der Mindestlohn bereits auf 12 Euro angehoben. Aus dem Arbeitslosengeld II soll ab Januar das Bürgergeld mit einer Erhöhung der Regelsätze werden. Haushalte mit niedrigem Einkommen können wegen der gestiegenen Energiekosten ab Anfang 2023 im Schnitt mit 370 Euro Wohngeld rechnen.

Rentnerinnen und Rentner: Kurz vor dem Jahreswechsel sollen Rentnerinnen und Rentner eine einmalige Energiepreispa-



schale in Höhe von 300 Euro erhalten. Von der Anhebung des Einkommensteuerfreibetrags auf 10.908 Euro werden auch viele Ruheständler profitieren.

Sparen und Kapitalanlage: 2023 steigt der Freibetrag für Kapitalerträge Alleinstehender auf 1.000 Euro. Für Ehepaare gilt das Doppelte. Darüber liegende Erträge werden pauschal mit 25 Prozent versteuert. „Sinnvoll ist es, früher erteilte Freistellungsaufträge an die neue Situation anzupassen“, rät Otmar Lang, Chefvolkswirt der Targobank, „selbst wenn man zu viel abgeführte Kapitalertragsteuer nach der Steuererklärung zurückerhält“.

Hausbesitz und Miete: Die Gaspreise werden durch den auf 7 Prozent gesenkten Mehrwertsteuersatz etwas abgemildert. Außerdem soll es lukrativer werden, ein bestehendes oder geplantes Eigenheim mit einer Photovoltaik-Anlage auszustatten. Die hauptsächliche Entlastung bei den Heizkosten soll die sogenannte Gaspreisbremse bewirken. Zunächst übernimmt der Staat anstelle der Fernwärme- oder Gasverbraucher die Dezember-Abschlagszahlung. Bei der Festlegung des Abschlags soll nicht nur die bisherige Verbrauchsmenge, sondern auch der im Dezember geltende Gaspreis herangezogen werden.

akz-o

Das ändert sich 2023 für Autofahrende

Auch im kommenden Jahr müssen sich Verkehrsteilnehmende wieder auf neue Änderungen einstellen: Ob reduzierte Förderung von E-Autos oder Fristen für den Führerscheinumtausch. Zudem soll das 49-Euro-Ticket kommen. Der ADAC fasst die wichtigsten Änderungen zusammen.

Gleich zu Beginn des neuen Jahres steht der nächste Schritt des Führerscheinumtauschs an. Bis zum 19. Januar 2023 müssen die Jahrgänge 1959 bis 1964 ihren Führerschein gegen den EU-Führerschein im Scheckkartenformat umgetauscht haben. So sollen nach und nach alle Führerscheine EU-weit fälschungssicher und einheitlich werden, um Missbrauch zu verhindern.

Ab dem 01. Januar 2023 reduziert sich die Förderung für reine Elektrofahrzeuge. Batteriebetriebene Fahrzeuge mit einem Nettolistenpreis bis zu 40.000 Euro werden ab dann statt mit 6.000 Euro nur noch mit 4.500 Euro bezuschusst. Fahrzeuge mit Nettolistenpreis zwischen 40.000 Euro und bis zu 65.000 Euro werden dann noch mit 3.000 Euro subventioniert (bisher 5.000 Euro). Plug-In-Hybride erhalten keine Förderung mehr. Ab dem 1. September 2023 soll die Förderung von E-Autos auf Privatpersonen beschränkt werden.

Gute Nachricht für Nutzerinnen und Nutzer des ÖPNV: Das deutschlandweit gültige 49-Euro-Ticket für den Nahverkehr soll im nächsten Jahr kommen. Das beschloss die Verkehrsministerkonferenz im Oktober 2022. Ein Starttermin steht jedoch noch aus. Ursprünglich war der 01. Januar angepeilt, aus organisatorischen Gründen ist aktuell der 01. April vorgesehen. Streitpunkt ist die Finanzierung: Bund und Länder geben drei Milliarden Euro. Die Verkehrsbetriebe gehen dennoch von Einnahmeverlusten aus, weswegen sie für diese zusätzlich einen Ausgleich fordern.

In neuen Verbandskästen müssen jetzt zwei medizinische Masken enthalten sein. Bereits in diesem Jahr wurde die entsprechende DIN 13164 aktualisiert. Die StVZO wurde dementsprechend zwar noch nicht angepasst, nach Auskunft des Bundesministeriums für Digitalisierung und Verkehr dürfen die neuen Verbandskästen bereits jetzt verwendet werden. Ein Austausch ist nicht notwendig: Verbandskästen mit den bislang gültigen Ausgaben der DIN 13164 (Januar 1998 und Januar 2014) dürfen ebenfalls weiterverwendet werden.

Die Legalisierungspläne für Cannabis werden konkreter. Schon im kommenden Jahr könnte der Erwerb von Cannabis legalisiert oder zumindest erleichtert werden – einen konkreten Termin gibt es noch nicht. Das bedeutet jedoch nicht, dass Autofahren unter dem Einfluss von Cannabis erlaubt sein wird. In der Diskussion steht ein Grenzwert (vergleichbar der Promille-Grenze bei Alkohol), unter welchem das Fahren nach Cannabis-Konsum erlaubt ist.

Ursprünglich sollte ab 01. Januar 2023 die CO₂-Abgabe erhöht werden. Das hätte eine Erhöhung der Preise bei Benzin- und Dieselmotoren bedeutet. So bleibt der Preis für eine ausgestoßene Tonne CO₂ weiterhin bei 30 Euro, Anfang 2024 wird er dann auf 35 Euro erhöht. Umgerechnet ergibt das einen Aufschlag auf den Liter Benzin bzw. Diesel von rund 1,5 Cent.

Im kommenden Jahr sollen außerdem die Kriterien beim Thema Sicherheit verschärft werden. Die Crashtest-Organisation Euro NCAP passt die Bewertungen dementsprechend an. Insbesondere sollen vorausschauende Assistenzsysteme stärker berücksichtigt werden. Dadurch wird es schwieriger, eine Fünf-Sterne-Bestbewertung zu bekommen.

PM, ADAV e.V.

Vorsicht in Parkhäusern

Parkhäuser sind oft voll, eng und unübersichtlich. Um Stress und Unfälle zu vermeiden, sollte man sich unbedingt an die dort geltenden Regeln halten. Grundsätzlich gilt in allen öffentlichen Parkhäusern die Straßenverkehrsordnung, ganz gleich, ob ein Schild darauf hinweist oder nicht. Allerdings sind die Fahrstreifen in vielen Häusern so eng, dass es sich nicht um Straßen im klassischen Sinn handelt. So ist es zum Beispiel nicht immer möglich, sich nach den Vorfahrtsregeln zu richten. Gehört das Parkhaus einem Privatunternehmen, kann dies zusätzliche Regelungen vorgeben. Darauf weist dann die Beschilderung hin. Dazu gehören beispielsweise spezielle Mutter-Kind-Parkplätze oder Parkflächen für Frauen. Laut Straßenverkehrsordnung dürfen Frauen und Männer auf allen Parkflächen stehen. In einem privaten Parkhaus ist das anders. Hier kann Männern das Recht verwehrt werden, ihr Fahrzeug auf einem Frauenparkplatz abzustellen. Theoretisch wäre sogar ein Hausverbot möglich. Anders verhält es sich bei Parkplätzen für behinderte Menschen. Dafür gibt es eindeutige gesetzliche Vorgaben, die auf öffentlichen und auf privaten Parkplätzen gelten. Wer sein Fahrzeug hier unberechtigt parkt, muss immer mit einem Bußgeld von 55 Euro rechnen – und darf in der Regel sofort abgeschleppt werden. Wer beim Ein- oder Ausparken ein stehendes Fahrzeug beschädigt, muss mit einem Bußgeld von 30 Euro rechnen. An einer Parklücke hat Vorrang, wer sie zuerst unmittelbar erreicht. Das gilt auch noch, wenn Berechtigte beispielsweise an der Parklücke vorbeifahren, um rückwärts einzuparken. Bei Missachtung ist ein Bußgeld von zehn Euro fällig.

mid/sp-o

MEISTERHAFTHE KOMPETENZ FÜR ALLE FAHRZEUGMARKEN

Als Mehrmarkenwerkstatt haben wir Zugriff auf alle technischen Informationen, egal welche Marke und welches Modell Sie fahren.



Wartung und Inspektion führen wir mit modernen Diagnosegeräten nach Herstellervorgaben durch. So bleibt die Herstellergarantie erhalten.



auto reparatur

REIFEN + AUTOSERVICE
A. Lange & S. Ludewig GbR

Wurzener Straße 59

04683 Naunhof

www.lange-ludewig.de



Eine Rose für die Ewigkeit

Beinahe zumindest: Gefriergetrocknete Rosen dekoriert in zeitlose Keramik



Perfekte Harmonie: Gefriergetrocknete Rosen in stilvoller TIZIANO-Keramik

Gefriergetrocknete Rosen,

auch „Longliferoses“ oder „Luxuryroses“ genannt, sind echte Rosen, die frisch geerntet sofort in einem aufwendigen Verfahren schockgefrostet und getrocknet werden. Verwendung finden nur einwandfreie Exemplare besonderer Edelrosen, denen in einem Druckbehälter die gesamte Flüssigkeit entzogen wird, während die Blütenblätter ihre Form und Struktur bewahren. Der einzigartige Charme der „Königin der Blumen“ bleibt erhalten, sie ist samtweich und erscheint durch ihr natürliches Aussehen auch nach Jahren noch wie frisch gepflückt.

Zeitlos und einzigartig

Die Rosen laden mit dem zarten Schimmer ihrer Blütenblätter zum Dekorieren ein, der Zusatz pigmentierter Füllstoffe ermöglicht eine Vielzahl an Blütenfarben.

Dekoriert in die zeitlos eleganten Keramiken von TIZIANO oder VALENTINO sind gefriergetrocknete Rosen exklusive Wohnaccessoires.

Langwährende Freude

dank unserer Pflegehinweise: Gefriergetrocknete Rosen vertragen keine Nässe oder hohe Luftfeuchtigkeit, gießen Sie sie bitte nicht, auch wenn es sich um echte Rosen handelt. Um ein Ausbleichen der Farbe zu verhindern, setzen Sie die Blüten nicht der direkten Sonneneinstrahlung aus. Berühren Sie die Blütenblätter nur sehr vorsichtig, Staub pusten Sie einfach ab. Gefriergetrocknete Rosen sind Naturprodukte und zu 100% biologisch abbaubar.

Jedes Stück ein Unikat

Jedes Exemplar ist ein außergewöhnliches Einzelstück. Wir fertigen alle Deko-



Tolles Blumenbouquet – vielleicht vom Rosenkavalier? (Fotos: Raumzauber-Sinnwelt)

rationen und Gestecke in liebevoller Handarbeit selbst und gehen natürlich gern auf Ihre individuellen Wünsche ein.

Und wo erblüht die „Königin der Blumen“? Richtig – in Ihrer Raumzauber-Sinnwelt in Naunhof und Leipzig/Engelsdorf! In unseren Geschäften präsentieren wir Ihnen zahlreiche zauberhafte Rosen und Sie haben die Qual der Wahl.

Weitere Informationen erhalten Sie unter www.raumzauber-sinnwelt.de.

Claudia Tenner



Die Floristikfachgeschäfte *www.Raumzauber-Sinnwelt.de*

Eine Rose für die Ewigkeit

Beinahe zumindest:
Echte, gefriergetrocknete Rosen
liebevoll von Hand dekoriert
in zeitlos edler Keramik
von TIZIANO und VALENTINO

Raumzauber-Sinnwelt - die Floristikfachgeschäfte * www.raumzauber-sinnwelt.de * www.floristikservice-leipzig.de * f i p
Naunhof * Ladestraße 5 * Fon: 03 42 93 / 48 42 84 * Leipzig / Engelsdorf * Hugo-Aurig-Straße 7 * Fon: 03 41 / 65 83 59 13

Wenn ein Hörverlust auf die Neujahrstimmung drückt

Im Allgemeinen entwickelt sich eine Hörminderung sehr langsam über viele Jahre. Oft werden die Auswirkungen erst nach Jahren bemerkt. Für die Betroffenen ist es schwer zu erkennen, ob sie tatsächlich unter einer Hörminderung leiden. Familie, Freunde und Kollegen sind oft die Ersten, denen auffällt, dass etwas nicht stimmt.

Für eine fortschreitende Hörminderung gibt es jedoch klare Anzeichen: Telefongespräche werden nicht klar verstanden. Die Familie beschwert sich, dass die Lautstärke von Fernseher oder Radio zu hoch ist. Es fällt schwer, Unterhaltungen in einem Restaurant zu folgen oder wenn es auf der Straße laut ist. Bei Familienfeiern oder anderen Partys tritt schnell Erschöpfung ein, weil Hören zur Anstrengung geworden ist.

All die typischen Zeichen für einen Hörverlust sind kein Grund zur Sorge! Wir bieten viele Mittel und Wege, um etwas gegen eine Hörminderung zu tun.

Je früher etwas gegen den Hörverlust getan wird, desto besser. Gerade zu Beginn einer Hörminderung helfen Hörgeräte, die für das Hören verantwortlichen

Areale im Gehirn aufrechtzuerhalten. Je länger der Hörverlust hingenommen wird, desto mehr kann das Hören und Verstehen verlernt werden.

Mögliche Auswirkungen einer Hörminderung:

- verringerte Aufmerksamkeit
- vermindertes Sprachverstehen
- Probleme in der Kommunikation mit anderen
- verringerte Gedächtnisleistung
- geringere Bereitschaft, Neues zu entdecken
- verminderte Leistung im Beruf
- geringere Anerkennung durch andere
- Gereiztheit, Stress und Depressionen
- Rückzug aus dem sozialen Leben und Isolation

Hörminderungen können ihre Ursachen in allen Teilen des Ohrs haben. Funktionsstörungen des

Außen- oder Mittelohrs lassen sich im Allgemeinen durch Medikamente oder Operationen behandeln. Allerdings sind viele Hörminderungen auf Funktionsstörungen oder Fehler im Innenohr zurückzuführen. Mit modernen Hörgeräten können die meisten Schäden des Innenohrs kompensiert werden.

Die regelmäßige Durchführung eines Hörtests hilft dabei, Hörprobleme schon im Entstehen zu bemerken. Je früher die Schwerhörigkeit erkannt wird, desto leichter ist es, sie zu beheben.

Sehen Sie einen Hörtest daher wie andere Vorsorgeuntersuchungen an. Machen Sie einen kurzen, unverbindlichen und kostenlosen Hörtest, um möglichst zeitig einer Beeinträchtigung Ihrer Gesundheit entgegenzuwirken.

Helfer Hörsysteme berät Sie kompetent, damit ein Hörverlust nicht auf die Neujahrstimmung drückt!



www.helfer-hoersysteme.de



Audéo Lumity

„Gib dir einen Ruck und mach was für dein Gehör, hab ich mir gesagt.“

Anmeldung bis zum 24.03.2023.

MACHEN SIE ES WIE LISA:

Testen Sie modernste Hörsysteme und steigern Sie Ihre Lebensqualität!

JETZT TESTEN UND UNVERBINDLICH PROBETRAGEN

GUTSCHEIN

Fotos: fotolia/contrastwerkstatt, Phonak

ZENTRALE **WURZEN**: JACOBSSGASSE 17 • TEL.: 03425/852286
 FILIALE **WURZEN**: BADERGRABEN 12 • TEL.: 03425/8530414
 FILIALE **NAUNHOF**: MARKT 5 • TEL.: 034293/558757
 FILIALE **GROITZSCH**: BREITSTR./ECKE SCHULGASSE • TEL.: 034296/744640



 **HELPER**

HÖRSYSTEME

WWW.HELPER-HOERSYSTEME.DE

DigniCare

Pflegedienst Borsdorf

Sie sind in der Pflege tätig und vermissen Ihre Berufung?

Dann sind Sie bei DigniCare genau richtig!
Wir haben einen hohen Qualitätsanspruch in der Versorgung unserer Patienten, besonders in Bezug auf die Wundversorgung und die onkologische und palliative Pflege. Für diese anspruchsvolle Aufgabe suchen wir ab sofort:

examinierte Pflegekräfte (m/w/d) in Teil- oder Vollzeit

Sie sind bereits in der Pflege beschäftigt, sind aber an einer Nebentätigkeit interessiert oder möchten die ambulante Patientenversorgung kennenlernen. Dann bieten wir Ihnen verschiedene Möglichkeiten auf

Minijob-Basis

Sie suchen eine berufliche Veränderung?

Wir bieten pflegebedürftigen Menschen eine ganzheitliche Pflege bei Krankheit und im Alter. Wir stehen für optimale Versorgung im eigenen Zuhause.

Dafür suchen wir ab sofort:

Pflegehelfer/innen (m/w/d) in Teil- oder Vollzeit sowie Minijob-Basis

Das bieten wir Ihnen:

- eine gute Bezahlung nach der AVR unseres Berufsverbandes (bpa)
- eine zielgerichtete Einarbeitung in Ihre Aufgaben
- eine verantwortungsvolle und selbstständige Tätigkeit in einem kleinen Team
- arbeitsplatzbezogene Aus- und Weiterbildungsmöglichkeiten

Interesse geweckt? Wir freuen uns auf Sie!

- sie sind interessiert und motiviert
- haben eine entsprechende Qualifikation oder
- sind als Quereinsteiger/innen in der Pflege interessiert
- sind im Besitz einer Fahrerlaubnis Klasse B

Dann kontaktieren Sie uns einfach unter:

Dignicare Pflege GmbH
Pflegedienst Borsdorf
z. H. Herr Alexander Bernhardt
Bahnhofstraße 24 • 04451 Borsdorf
E-Mail: kontakt.borsdorf@dignicare.de
Tel.: 034291 20507

Dem Fachkräftemangel Paroli bieten

Unternehmen setzen auf betriebliche Krankenversicherung für ihre Mitarbeiter



Der Arbeitskräftemangel macht Unternehmen in Deutschland zu schaffen: Viele Betriebe müssen ihre Geschäfte einschränken, weil qualifizierte Mitarbeiter fehlen. Das Problem wird sich noch verstärken, da die zahlenmäßig starke Babyboomer-Generation nun nach und nach in den Ruhestand geht. Wie aber können Unternehmen gut ausgebildete und motivierte Kräfte gewinnen und diese auch langfristig halten? Immer mehr Firmen setzen dabei auf die betriebliche Krankenversicherung (bKV) – eine private Krankenzusatzversicherung für Mitarbeiter, finanziert vom Arbeitgeber. Dieses „Extra vom Chef“ bietet Beschäftigten zusätzliche Gesundheitsleistungen, für die ihre gesetzliche Krankenversicherung (GKV) nicht oder nur teilweise aufkommt – zum Beispiel hochwertigen Zahnersatz, Behandlungen beim Heilpraktiker oder Zuschüsse für Brillen und Kontaktlinsen.

Gesundheitsleistungen haben hohen Stellenwert bei Arbeitnehmern

Firmen können sich auf diese Weise einen Vorteil im Wettbewerb um die besten Talente verschaffen: „Gesundheitsleistungen sind bei Arbeitnehmern sehr begehrt, mehr als beispielsweise ein Dienstwagen. Bei der Neubesetzung von freien Stellen ist die bKV daher ein starkes Argument“, sagt Jan Esser, Vorstand bei der Allianz Privaten Krankenversicherung. „Sie erhöht die Attraktivität einer Firma als Arbeitgeber und hilft, qualifizierte Kräfte zu gewinnen. Und wer bereits für ein Unternehmen arbeitet, wird noch stärker an dieses gebunden. Das hält die Fluktuation niedrig.“

Hochwertiger Gesundheitsschutz und finanzielle Entlastung für Mitarbeiter

Mit einer bKV erhalten Mitarbeiter hochwertigen Gesundheitsschutz – und das regelmäßig. Das macht sich auch positiv im Portemonnaie bemerkbar. Ein Zahn-Implantat beispielsweise schlägt bereits mit 2.500 bis 3.000 Euro zu Buche. Die gesetzliche Krankenversicherung bezahlt davon nur einen Festzuschuss von in der Regel 540 Euro, den Rest müssen Patienten aus eigener Tasche bezahlen. Mit einer entsprechenden bKV können Arbeitgeber ihren Mitarbeitern diese hohen Kosten ersparen: Tarife der Allianz beispielsweise kommen zusammen mit dem GKV-Festzuschuss für 70 bis 90 Prozent der Gesamtkosten beim Zahnersatz auf. Auch die Sitzung beim Chiropraktiker oder Osteopathen kann von einer betrieblichen Krankenversicherung abgedeckt werden. Hier fallen ebenfalls oft hohe Zuzahlungen an oder die Patienten müssen die Behandlung komplett selbst bezahlen. Viele Arbeitnehmer können oder wollen sich das nicht leisten. Indem Firmen diese Kosten über die bKV auffangen, beugen sie möglichen Krankheitsausfällen vor – und entlasten ihre Angestellten finanziell.

djd

Tech-Berufe mit Zukunft

Wer Technik liebt, Mathe spannend findet und Computer nicht nur als Spielekonsole betrachtet, hat gute Voraussetzungen für eine Karriere in den Bereichen Engineering oder IT. Dass der Einstieg auch ohne Studium möglich ist, zeigen die vielen unterschiedlichen dualen Ausbildungsgänge zu Technischen Assistenten: vom Medizinisch-technischen über den Lebensmitteltechnischen bis hin zum Bautechnischen Assistenten. Gemeinsam ist ihnen, dass die Absolventen fit sind, mit komplexen Geräten und Anlagen umzugehen - und hervorragende Karrierechancen haben. „Dank Fachkräftemangel müssen sich gut ausgebildete Technische Assistenten keine Sorgen machen. Gebraucht werden sie immer“, stellt Shezan Kazi, füh-

render Personalberater bei Gulp klar. „Unser Unternehmen ist auf die Personalvermittlung von Tech-Berufen spezialisiert.“

Dabei beobachten wir eine konstante Nachfrage nach Fachkräften in diesen Berufen.“ Gleiches gilt für Qualitätsmanager, die sich im Dschungel der Qualitätsstandards zurechtfinden und entsprechende Prozesse in Unternehmen aufsetzen. Je vernetzter und internationaler die Weltwirtschaft, desto wichtiger werden solche Standards. Wer entsprechende Qualifikationen mitbringt, dürfte auch in Zukunft eine begehrte Fachkraft sein.

txn

New Work: Die klassische Karriere hat ausgedient

Das Berufsbildungsgesetz verbessert Teilzeitregelungen in der Ausbildung

New Work ist mehr als ein Modewort. Der Begriff beschreibt einen strukturellen Wandel in der Arbeitswelt und bezeichnet somit weit mehr als digitale Meetings, die Arbeit im Homeoffice oder moderne Organisationstools. Viel eher geht es um ein neues Verständnis von Arbeitswelten und der zugrunde liegenden Werte. Bedingt durch die Digitalisierung und die veränderten Ansprüche und Bedürfnisse der Generationen Y und Z müssen sich Unternehmen, die zukunftsfähig bleiben wollen, mit dem Thema beschäftigen. Auch im Ausbildungsbereich macht sich die Veränderung bemerkbar. Das Berufsbildungsgesetz (BBiG) etwa reagiert mit verbesserten Teilzeitregelungen und macht es für Auszubildende leichter, sich um Kindererziehung, Pflege oder andere Aspekte des Privatlebens zu kümmern.

Mehr Möglichkeiten zur dualen Ausbildung in Teilzeit

Grundsätzlich sind jungen Menschen Werte wichtiger geworden, die weniger an Einkommenshöhe oder Status gekoppelt sind, sondern sich an weichen Faktoren wie Sinnhaftigkeit, Gestaltungsspielraum und Vereinbarkeit von Beruf und Privatleben messen lassen. Diese Auswahlkriterien wirken bereits auf den Entscheidungsprozess zur passenden Berufsausbildung und erfordern Anpassungen der bestehenden Arbeits- und Ausbildungsmodelle. Persönliche Vorlieben und private Verpflichtungen gilt es, mit den Ausbildungszeiten und -zielen zu vereinbaren. Das BBiG eröffnet neue, individuelle Karrierewege und stärkt die Möglichkeiten einer dualen Berufsausbildung in Teilzeit. Mehr Informationen gibt es unter www.die-duale.de.

Chancen nicht nur für junge Familien

Teilzeitauszubildende zeichnen sich häufig durch ihre besondere Zuverlässigkeit, Motivation, Selbstständigkeit und Lebenserfahrung aus. Davon profitiert auch die Wirtschaft, die mittlerweile mit allerlei Benefits – von flexiblen Arbeitszeitmodellen über betriebliche Altersvorsorge, kostenfreie Sportangebote bis hin zu Firmen-E-Bikes – um die gefragten Nachwuchskräfte wirbt. Für Jugendliche und junge Erwachsene stellt eine Ausbildung in Teilzeit die Möglichkeit dar, Familie oder individuelle Lebensumstände und Ausbildung leichter miteinander zu vereinbaren und flexibel an ihre persönliche Situation anzupassen.



Teilzeitausbildung steht mit Zustimmung des Betriebs nun allen Interessierten offen

Die neue Teilzeitausbildung erleichtert den Weg zu einem Abschluss in einem anerkannten Ausbildungsberuf – nicht nur für Auszubildende, die ihre Kinder erziehen oder Angehörige pflegen, sondern etwa auch für Menschen mit Behinderung oder Leistungssportlerinnen und -sportler. Dies stärkt nicht nur die berufliche Perspektive des Einzelnen, sondern kommt auch der Wirtschaft und damit der Allgemeinheit zugute.

djd

(Foto: djd/BMBF/Getty Images/Gorodenkoff Productions)



Die MEDIAN Klinik Brandis sucht zum nächstmöglichen Zeitpunkt einen

Gesundheits- und Krankenpfleger (w/m/d)

Die Stellenbeschreibungen finden Sie unter www.fachklinikum-brandis.de

Ferner suchen wir zum 01.02.2023 eine **Küchenhilfe (w/m/d)** in Vollzeit.

Nähere Informationen erhalten Sie unter Telefon 034292 84585

Wir freuen uns auf Ihre Bewerbung!

MEDIAN Klinik Brandis, Am Wald 1, 04821 Brandis oder an verwaltung@fachklinikum-brandis.de

Bauen wird immer teurer

Wer bauen möchte, muss immer tiefer in die Tasche greifen. In den letzten zehn Jahren sind die Baupreise massiv gestiegen. Das hat mehrere Ursachen: Vor allem Baumaterialien sind teuer geworden. Das Statistische Bundesamt (Destatis) informiert, dass die Preise für Holz und Stahl im Jahresdurchschnitt im Jahr 2021 so stark wie nie zuvor seit Erhebungsbeginn im Jahr 1949 angestiegen sind. Umso wichtiger ist es, den Bau vorab gut zu planen und die Kosten während der Bauphase regelmäßig im Blick zu behalten. Bereits im Angebot sollten die Leistungen so genau wie möglich aufgelistet werden. Dann ist es einfacher, zu überprüfen, welche Arbeiten bereits erfüllt sind, welche noch ausstehen und an welchen Stellen gegebenenfalls zusätzliche Aufwendungen erbracht werden müssen. Während der Bauphase sollten die

Arbeiten von den Bauunternehmen regelmäßig dokumentiert werden, damit die vereinbarten Leistungen und damit verbundenen Kosten immer im Blick behalten werden können. Mit den Bauformularen von Avery Zweckform sind Bauherren und -unternehmen auf der sicheren Seite: Die vorgedruckten Spalten geben eine gute Orientierung und helfen, dass keine wichtigen Angaben vergessen werden. Alle Formulare von Avery Zweckform sind von Rechtsexperten geprüft und werden regelmäßig aktualisiert. Mehr Infos zu den rechtssicheren Bauformularen finden Sie unter www.avery-zweckform.com. Die Formulare sind in vielen Onlineshops sowie im Schreibwarenhandel erhältlich.

spp-o

Glasfaseranschluss im Keller – und jetzt?

Der Glasfaserausbau nimmt endlich auch in Deutschland Fahrt auf: Daten der OECD zufolge machten Glasfaseranschlüsse zum Jahresende 2021 in Deutschland 7,11 Prozent der Breitbandverbindungen aus – gegenüber 4,4 Prozent im Jahr 2019. Doch in vielen Einfamilienhäusern mit neuem Glasfaseranschluss gibt es ein Problem: Der Router steht plötzlich an der falschen Stelle.

Kurzer Weg ins Haus, große Lücke zum Router

Viele Netzbetreiber lassen die Glasfaser am ONT (Optischer Netzabschluss) hinter der ersten Wand enden – und damit im Keller oder Hausanschlussraum. So entsteht eine Lücke, weil Router und ONT verbunden werden müssen. Dazu kann der Kunde den Router aus Diele oder Wohnzimmer wegnehmen und ihn stattdessen neben dem ONT platzieren. Alternativ lassen sich neue Netzkabel bis zum gewohnten Standort verlegen. Wird der Router aber neben dem ONT in Keller oder Hausanschlussraum aufgestellt, bremsen Decken und Wände das WLAN und auch den DECT-Empfang aus. Werden hingegen neue Netzkabel verlegt, entstehen Aufwand, Schmutz und teils erhebliche Kosten.

Alternative: vorhandene Kabel als Datenleitungen nutzen

Eine clevere Alternative haben die meisten bereits im Haus: die vorhandene Telefon- oder Koaxialverkabelung. Da sie bei

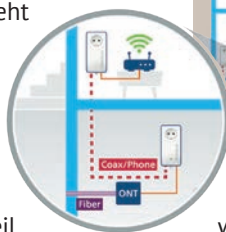

einem Glasfaseranschluss in der Regel nicht mehr benötigt werden, lässt sich die Lücke darüber einfach und effizient schließen. Adapterlösungen wie beispielsweise von devolo sind besonders unkompliziert einsetzbar. Sie werden nahe dem ONT eingesteckt, per Netzkabel mit ihm verbunden und danach an ein ungenutztes Koaxialkabel oder eine freie Telefonleitung angeschlossen. Ein zweiter Adapter wird dann nahe dem gewünschten Router-Standort eingesteckt und per Kabel mit Telefon- oder Multimediadose sowie dem Router verbunden. Eine fertig installierte Bridge transportiert das Glasfaser-Signal mit bis zu einem Gigabit über die bestehenden Leitungen von einer Etage in die nächste, ohne durch Decken oder Wände ausgebremst zu werden.

akz-o

**Photovoltaik
Komplettangebot zum
Nullsteuersatz**

Januar-Angebot
10 kWp ab 14.990,00 €

Ihre Anfrage senden Sie an:
pv@presolaris.de

per Telefon an:
+49 341 217 800 25

PRESOLARIS Presolaris Unternehmensgesellschaft mbH
Berliner Str. 73a, 04129 Leipzig

OKAL

Ausgezeichnete Häuser
Wohnen mit Stil

Wir verwirklichen Ihre Wohnträume

Ihr Ansprechpartner für
Immobilien in der Region:
Mirko Löhnert
Tel.: 0171 / 143 45 44
www.okal.de/mirko-loehnert

Die Floristikfachgeschäfte *www.Raumzauber-Sinnwelt.de*

Urnen- und Sargschmuck, Gestecke, Kränze, Herzen, Trauersträuße, Friedwald

Persönlich und individuell: wir fertigen Trauer- und Gedenkfloristik in liebevoller Handarbeit selbst und erfüllen gern Ihren ganz besonderen Wunsch.

Naunhof * Ladestraße 5 * Fon: 03 42 93 / 48 42 84
Engelsdorf * Hugo-Aurig-Str. 7 * Fon: 03 41 / 65 83 59 13
Online-Shop: www.floristikservice-leipzig.de

Annahmestelle
Privatanzeigen

Die STADTJOURNALE

Informieren. Wirksam werben. Erfolgreich sein.

DRUCKHAUS BORNA,
Janett Greif, ☎ 0173 6546986
✉ janett.greif@druckhaus-borna.de



MÖLLER
Bestattungsdienst



04821 Brandis • Hauptstraße 28
☎ 03 42 92 / 68 22 7 jederzeit
FriedWald Beisetzungen • Jenseitskontakte

www.moeller-bestattungsdienst.de

*Ganz still und leise, ohne ein Wort,
gingst Du von Deinen Lieben fort.*

In Liebe und Dankbarkeit nehmen wir Abschied von

Gisela Steinbrich

geb. Teichert

* 31.10.1941 † 27.12.2022

In stiller Trauer

Familie Frank Steinbrich

Die Urnenbeisetzung findet im engsten Familienkreis statt.

Thomas Altner Bestattungswesen

Es ist unsagbar schwer loszulassen...

HANS-JÜRGEN KLETTE

Wir danken von Herzen für die große Anteilnahme,
Angebote der Hilfe und Zuwendungen
in so vielfältiger Weise.

Dank auch an Frau Raschke-Maas
für die einfühlsamen Worte und
dem Bestattungswesen Thomas Altner.

In Trauer

Edith und Simone Klette
im Namen aller Angehörigen

Naunhof, im Dezember 2022

Thomas Altner Bestattungswesen

*Wir trauern, dass wir ihn verloren haben
und sind dankbar dafür, dass wir ihn gehabt haben.*

Nachdem wir für immer Abschied genommen haben
von meinem lieben Mann, Vater,
unserem Opa und Uropa

GÜNTHER KRUCK

möchten wir uns auf diesem Wege
für die erwiesene Anteilnahme
durch Wort und Schrift, Blumen und Geldspenden
sowie letztes ehrendes Geleit
bei allen Verwandten, Freunden,
Nachbarn und Bekannten recht herzlich bedanken.
Besonderer Dank gilt dem Bestattungswesen
Thomas Altner für die einfühlsame Begleitung
insbesondere für die tröstenden Worte
von Frau Quellmalz.

In Liebe und Danbarkeit

Seine Ehefrau Erika
im Namen aller Angehörigen

Naunhof, im Januar 2023

Thomas Altner Bestattungswesen



UNSER STANDORT SEIT 01.11.2021

**WIR KÜMMERN
UNS UM IHREN
SCHROTT**

BRANDIS/LEIPZIG

Wohin mit Buntmetall- und Stahlschrott?

Wohin mit Altpapier?

Zum Standort von Hofmann Metall in der

Gebrüder-Helfmann-Straße 1a in 04824 Brandis.

Wir sind Experten in nachhaltiger Ressourcen-Rückgewinnung.

Öffnungszeiten:

MO | MI | FR 07:00 - 12:00 Uhr 12:30 - 16:00 Uhr

DI | DO 09:00 - 12:00 Uhr 12:30 - 18:00 Uhr

SA jeden 1. und 3. Samstag im Monat geöffnet 08:00 - 12:00 Uhr

🌐 hofmann-metall.de

@ brandis@hofmann-metall.de

☎ 034292 / 28 60 06

**HOFMANN
METALL GmbH**
Aufbereitung | Demontage | Rohstoffe

